朝鮮日報
朝刊
本紙朝夕刊十二面

社說 幼兒의愛護

一

健全한 人格을 養成하려면 먼저 體質을 어세거하여야 할것이요 體質을 어세거하자면 먼저 幼兒때부터 體質을 어세거하여야할것은 再言할 必要도 업는바이다。成人된 父母로서 누가 自己子女의 健康을 願치안는사람이 잇스며 特히 幼兒를 愛護치아니하는 사람이잇슬가? 幼兒의 愛護는 人間의 天職이요 人類生存繁殖의 本能으로부터 發露되는 自然이다。그러나 社會가 複雜化하고 生存競爭이 激烈化함을 따라서 우리社會에서는 人間의 本能을 充分히 發揮치못하는 境遇가 發生되거니와 또 한편에는 衛生思想의 貧弱과 醫療機關의 不足과 및 一般의 無智無識으로 因하야 幼兒에 對한 愛育保護가 圓滿히 되지못하고 따라서 健康한 人格을 建設하는 基礎가 軟弱하게되는것은 實로 一般社會의 關心事가 아니면 안될것이다。

二

昭和十年度의 死亡者를 年齡階級別로 보면 五歲未滿의 乳幼兒는 死亡總數의 四割九厘를 占領하엿고 特히 一歲未滿의 乳兒死亡數는 死亡總數의 一割二分을 占領하엿다 五歲未滿의 幼兒가 死亡總數의 約半에 達한다는것은 可驚할事實인 同時에 우리들이 얼마나 幼兒의 愛育과 保護를 等閑히한는가를 證左하는것이다 뿐만아니라 이 幼兒死亡率의 高低는 人類社會文化程度를 재이는 한〃바로메터〃라고 人口學者들은 말하는바이다 이와가튼 高率의 幼兒死亡率은 朝鮮外 世界中文明社會에서 그類例를 發見할수가업는바로 朝鮮社會의 큰羞恥라고 아니할수가업는것이다 이와가티 幼兒의死亡率이 노픈것은 勿論 幼兒가成人에比하야 體質이 雅弱한點도 업는것은 아니나 大體로 우리社會의것이 남의社會의것보다 놉다는 責任은 幼兒를 愛育保護하여야할 父母乃至一般社會에 잇는것이 틀림업는 事實이다。

三

當局에서 調査發表한것에 依하면 朝鮮內에서 社會的施設로 乳兒保護와 虛弱兒保護와 및虐待兒保護의 機關은 하나도 업다고한다 그外에 姙産婦保護 乳兒保育所、乳幼兒健康相談所、少年職業指導所、育兒所、貧兒敎育所 少年救護所、託兒所、等等의 社會的施設로는 其數가 極少하여서 有若無의 狀態에 잇다는 것이다 이것이엇지 寒心할바아니랴 元來 乳幼兒는 父母가잇서서 責任을 다한다고하여도 養育과保護가 經濟的 社會的 文化的 衛生的 여러條件이 不備하여서 完璧을 期키難하거던 하물며 責任을 질父母나親戚이 업는 乳幼兒에對한 社會的施設조차 有若無狀態어니 幼兒의 死亡率이 노픈것은 조금도 疑訝할것이업는바이요 有心人의 痛嘆할 바이다。

四

그러므로 幼兒의 어센 人格을 建設하는것은 成人의義務인 同時에 幼兒의愛育과 保護는 다만人間의 本能이나 또는 慈善心의發露로서만 必要한것이아니라 現人類의重大한 社會的義務인것을 切實히 覺悟하여야 할것이다 今日부터 兒童愛護週間이 始作되는 이기회에 잇서서 一般社會에서는 幼兒의 愛育保護에 深刻한 關心이 잇서야할것은 勿論이어니와 一步나아가 愛育保護에 關한社會的施設을 만드러 無辜不幸한 乳幼兒까지라도 救護養育하여야만할것이다。

蘇聯政府態度에는 誠意를認定키不能!

日蘇交涉經過內容에對한 外務省當局談話發表

【東京電話同盟】外務省에서는日蘇諸懸案을 調整코저 今年當初부터 數次에亘하야 蘇聯當局과 折衝을 繼續中인데 四日正午如左히 外務省當局談의 形式으로써現在까지의 交涉經過를 一括發表하엿다

『日蘇諸懸案交涉經過에 關한外務省當局談』

去三月下旬以來 東京에서廣田外相과 蘇大使와의間에 或은 井上歐亞局長과 蘇聯大使館參事官과의間에 數回에 亘하야 日蘇諸懸案의 調整問題를圍繞하고 會談을 擧行하엿는데 今日까지의交涉經過의 大要는如左하다

一、三月廿八日 廣田大臣과 蘇聯大使와의間에 兩國間 懸案解決에關한會談이잇슴에 對하야 四月四日 蘇聯政府로부터 다음方法에依한懸案調整에關한提案이잇섯다 即 日本側은

가、北滿에 不時着한 蘇聯飛行機의 返還

나、南樺太에 抑留中인 蘇聯汽艇乘組員의 釋放

다、朝鮮에 抑留中인 蘇聯汽船 구즈네소크及 乘組員의 釋放

라、黑河附近에서 抑留된 다리에所屬汽艇乘組員四名의釋放

마、北鐵代償最終回賦金의滿洲國又는 保證者의立場에잇는日本에依한 支拂을 實行할것

蘇聯側은

가、國外追放을하려는 八名의日本人의釋放

나、朝鮮漁船三隻 乘組員의 釋放

다、堺組의 北樺太 아구네크石炭利權取消通告의撤回

라、北樺太石油及樺太鑛業兩會社의經營하는利權要求에關하야諸問題에 對한 好意的信義

마、日蘇小包交換의復活

바、在오하日本領事館閉鎖要求의撤回

即 日本側은 블市及 哈府의 二領事館을 蘇聯側은 在本邦領事館中의 二領事館을 各各 閉鎖하는것을 實行하자고 말하여왓다

二、그러나 右蘇聯側의提案中蘇聯側이 日本에 實行을 要求하고잇는 가、라、마는 모두 滿蘇間의 問題로서 滿洲國側과 相議할것으로서 特히『마』는 蘇聯政府가 滿洲國에 對하야 隨行할 債務를 滿洲國側의 催促이 잇슴에도 不拘코 履行치안는 關係로 滿洲國側에서 不得已 그最終割賦金의 支拂을 保留한것으로서 蘇聯側이 實行을約束한 邦人八名은釋放한模樣인데 아직도拘束中의 邦人은 三十名假量이잇서서 이것도 釋放할것인지 어느자못 漠然하다 石油利權에 關하여는 會社從業員의 起訴及處罰問題 카타구리漁區問題 邦人勞働者移送問題 物資輸入制限問題 石炭利權에關하여는 邦人勞働者移送問題 物資輸入制限及 配給品拂下問題 會社從業員處罰問題 會社船舶의 亞港寄港及港灣交換問題가잇서서 모두條約上利權인데 我權利의 行使가 直接間接으로 阻止되고 잇슬뿐이고 이에關하야 蘇聯側이 具體的으로 如何한 取扱을할것을明示할것이다『바』의領事館問題는 一方的決定으로써處理할것이아니다 協議에依하야 決定할것이라는 我方의主張에 讓步할餘地가업고 再昨年에提示한案文의線에서 決定할것으로四月六日井上歐亞局長으로부터蘇聯大使館參事官에게 右方針을提示한것이다

三、그러데蘇聯側은四月十日一方的으로在하바롭스크帝國領事館及在블市帝國總領事館을同月十五日을限하야閉鎖하기바란다는現地通告를提示하여왓스므로 我方은 十一日이에對하야蘇聯側의態度를責하고議論이決定되기까지 閉鎖通告를 撤回하라고 嚴談하엿다 그러고 八日 크즈네스크號의乘組員八名을 釋放하엿슴으로 곳邦人八名을 卽時釋放하고 諸懸案解決에 一步를 踏出한다고 말하여왓다

그러데 蘇聯側은十四日에 이르러 蘇聯政府의 決定에 基한것임으로 撤回할수업다고 回答하엿다 邦人釋放에 對하여는 아직 抑留中의 一部를 釋放하엿슬뿐이고 問題解決에 一步를 踏出한 것이라고 하는 蘇聯側의 態度는 一貫치안는것이라고 認定하지안흘수업다 이는 帝國政府가 滿蘇及日蘇間의 關係의 正常化를 企圖하고 日蘇間의 懸案解決에 對하야 努力하여 着手하엿슴에 不拘하고 實際에잇서서는 一日도 明確한 邦人釋放을 依然實行치안는 蘇聯側의 誠意를 認定치안흘수업다

東鄕氏逝去로 勅選一名缺員

【東京電話同盟】貴族院勅選議員□□□治五郞氏逝去로 勅選議員은 一名缺員되엿다

蕪湖西南地區서

數千敵軍을掃蕩擊破

【上海四日發同盟】軍報道部午後五時發表＝○○部隊는 五月初부터三山鎭、范家巷、寧國、拱林場까지의 蕪湖西側 南方地區에서 各數千의敵을 掃蕩擊滅하고 多大한成果를收하엿다

海軍空軍至寶 得猪中佐戰死

【東京電話同盟】我海軍航空隊의 精銳○○機는 지난四月二十六日 敵軍의有力한 根據地孝感을 空襲하엿는데 이激戰에서 世界를 驚倒케한 渡洋爆擊의 鼻祖라고도할만한 海軍空軍의至寶로 當日의指揮官인 得猪治郞中佐는壯烈한戰死를遂한旨를 四日海軍省으로부터 發表하엿다 當日午後二時半 指揮官 得猪中佐는 密雲을 利用하야 新銳○○機를 引率하고 孝感飛行場을 偵察爆擊키爲하야 基地를 떠나 暗雲을 뚤코 驀進 孝感上空에 到達하자 多數의 敵戰鬪機가 나타나 我軍을 包圍하고 密雲中에 壯烈한 空中戰이 演出되엇는데 不幸히 指揮官機는 消息을絶하고 得猪中佐는 壯烈한戰死를 遂하엿다 그리고 行動을 가티한 今村武夫中尉도 名譽의 戰死를 遂한것으로 認定된다 戰死의報가 一次 傳하자 我海軍航空將兵들의 痛恨悲憤의 一念에 불라고 二十九日 天長佳節의 漢口大空襲으로되여 敵機五十一機를 擊墜하야 世界航空戰史上 空前의 戰果를 收하엿다

大內의御近情

地方長官에게宮相謹話

【東京電話同盟】松平宮相은 目下會同中의 地方長官을四日午前十一時四十分 宮內省會議室에 招待하고 人事를한바 恐懼하옵게도 事變勃發以來 宸襟을 惱하옵시는 天皇陛下의御近情 御仁慈가 甚深하옵신 皇后 皇太后兩陛下의 御近情 御健康하시 御成長하시는 皇太子殿下 義宮殿下 各內親王殿下의 御近情等을 謹話한바 各地方長官은 聖恩에 恐懼感激하야 竹園生의 彌榮을 奉祝하고 宮內省을 退出하다 午餐은 宮內官에서 宮相招待의午餐에 出席하엿다 宮相謹話(要旨)

時局下에잇서서의 皇室의御近情에 對하야 삼가말삼하려한다 天皇陛下께옵서는 昨年支那事變의 勃發以來 御政務는 勿論 御軍務 益益 加하옵시사 早朝부터 深更에至하기까지의 御精勵는 말삼하기에도 惶恐無極한바이다 其後 다시 時局이重大하에미처 宮中에 大本營을設置하시옵시고 時時刻刻로 同會議에 臨御하옵시며 或은幕僚長을 召하사 軍狀을 下問하옵시는等 御繁多하옵심이 每日가트시옵신 御形便이시다 어가튼市에 身命을바처 君國을爲하야 苦鬪하고 잇는將兵의 勞苦를 軫念하옵시사 事變以來 侍從武官을 各地出動部隊에 御差遣하옵시어 軍狀을 視察케하옵시며 詳細히 上奏케하옵시며 그때마다 大御心을 배프옵시사 御酒肴를 御下賜하옵신後 皇軍將兵을 御慰勞하옵시며 또 傷病者를 御慰問하옵시며 또 戰死者에 對하야는 一兵士、一軍屬에 至하기까지 꼴고루 天皇陛下로부터 御祭粢料를 御下賜하옵신우에 그죽엄을 悼하옵시며 出征將兵의 辛苦를 軫念하옵시사 四大節의 御賀宴及 觀櫻觀菊兩御會를 御中止하옵시고 其他諸種의御費用을 可及的 御節約하옵시어 御歌를 事變關係를 비롯하와 各方面에 御下賜하옵시엇다 皇后陛下께옵서는 恒常 天皇陛下의 御心을 奉體하옵시사 今次事變以來 여러가지의 御仁慈를 垂하옵신바 其中에도 親히 감으옵신 繃帶를 數次에 亘하사 陸海軍에 御下賜하옵시며 또 出征軍人 軍屬의 家族에 對하야 軫念하옵시사 傷病軍人에 對하야 慰問하옵시며 御歌를 下賜하옵섯다 이戰病死者에게 下賜하옵신 御歌는 色紙에 複寫케하야 遺族에게 洩漏업시 御下賜하옵신것은 各位가 이미 아시는바이다 皇太后陛下께옵서는 事變以來 恒常大御心을 勞하옵시사 戰場에잇는者의 身上을 한갓 御同情하옵시사 御眞心을 다하신 御歌를 下賜하옵시며 或은 日本赤十字社에 行啓하옵시며 또는 『從軍記者』란 御題下에 感謝하옵신 御歌를 御詠하옵시어 報道의任에 當한者의勞苦를 軫念하옵신것은참으로 惶恐하온바이다 그리고 去二十七日陸海軍大臣을 大宮御所로 부르옵시사 傷病軍人에 對하야 御下問하옵신後 傷病軍人全員에對하사 御菓子를 下賜하옵신 御沙汰가 계옵시엇다 右御菓子는 特히社會救護事業인 至誠舍에 御下命하옵신 御下念에는 恐懼不堪하온바이다 皇太子殿下께서는 昨春以來赤坂離宮內東宮假御所에 御住居하시어 御起居도御正하시며 御心身의 御發育도 極히 御順調로우신바 御身長御體重도 顯著히 我國兒童의 標準을 御凌駕하옵신다 昨今은 幼稚園의園兒를 御相對로하시며 또는 時時로 宮城에 參內하옵시어 兩陛下의 御膝下에서 御團欒의 時間을 보내신다 義宮殿下께서는 過般 感冒기운이 계시든바 이미 御全快하시어 目下葉山에서 御靜養中이시다 또 照宮、順宮兩殿下께서는 御佛御息하시게 女子學習院에 御通學中이시다 孝宮殿下께서는 先般御發病이시든바 御全快하시어 御健康을 期하사 □□御用邸에서 御靜養中이시다

王克敏氏 杉山陸相과懇談

【東京電話同盟】王克敏氏는 四日午前十時三十分으로부터 陸相官邸에서 杉山陸相 梅津次官과 會見 日支事變以來 新興支那再建에生命을 賭하고잇는 皇軍의 勞苦에對하야 深甚한 謝意를 述하고 다시 今後의 日支提携의 方策에 關하야 懇談하엿다

今回의事變結果로 三原則實現確信

王氏廣田外相과會談

【東京電話同盟】王克敏氏는 四日午後三時半 外務省에 廣田外相을 訪問하고 約一時間에 亘하야 日支外交問題에對한 會談을 遂하엿다 먼저 王氏는 外相에 對하야 北支 中支에 잇서서 海關問題에對하야 日英兩國間에 暫行協定이 成立된것을 感謝하고 臨時政府及 維新政府의 極히 滿足하는바라고 述하고 帝國政府의 努力에 對하야 感謝의意를 表한後 今次 事變에際하야 帝國政府가 取한 外交政策에 關하야 여러가지 質問한데 對하야 廣田外相은 事變勃發以來 國際關係에 對한 帝國政府의 諸對策에 對하야 詳細說明하고 王氏는 蔣政權의 財政問題 特히 國民政府의 在外正貨에 關하야 數字를 드러 極히 興味잇는 見解를 披瀝하엿다 그리고 王氏는 今回事變의 目的達成方策에서 帝國政府는 從來對支三原則에 基하야 東洋永遠의 平和를 目標로하여왓스나 不幸히 干戈를 交하게된것은 實로 遺憾이다 그러나 今回의 武力行使의 効果로 三原則이 指目하는 理想이 實現될것을 確信한다 新興支那의 國防에 對하여는 相當히 長期에 亘하야 日本軍의助力에 依치안코는 안된다는 旨를 述하고 最後에 王氏는 今後援助를 懇請하고 同四時半會見을 終了하엿다 (寫眞 上廣田外相 下王克敏氏)

日支事變에 對한 佛國態度陰兇

支那에多量의武器供給

【東京電話同盟】佛國의日支事變에對한態度는 歐洲政局의 險惡化에伴하야 極히陰險한바이 잇서日支事變을 永續케하면 日本의國力이減退되어 佛領印度支那의安全이 確保될줄로 解釋하고 相當한武器를 支那에 輸出하야 支那援助에 努力하는 模樣인데 이事實을 隱蔽하기爲하야 輸送經路其他에 對하야 여러가지로 苦心하는模樣이다 나지아佛國大使는 四月中旬頃廣田外相을 訪問하고 今後方策에 對하야 여러가지 辯明하엿다 그리고 事變發生以來 今日까지의 佛國製武器의輸入量은 이미 數萬噸以上의 巨額에 達하여잇고 最近의 經路는 마르세이유로부터 新嘉坡까지는佛國船 그것에서 英國船에 積替하야 不明케하기爲하야 香港에 陸揚하고 佛領印度의 海防又는 河內에 陸上식혀 陸路로 雲南을 거처 漢口方面으로 輸送한다

藤林大尉戰死 武士道의精華

【○○基地四日發同盟】津浦線蚌埠北方要地固鎭의 敵狀을 偵察하든中 敵彈으로因하야 不歸의 客이된 藤林保之大尉(東京出身) 村上從曹長搭乘機의 最後의 模樣이 三日固鎭으로부터 蚌埠에 逃避하여온 土民談에依하야 判明되엿다 即同機는 三月九日午前十時지나 宿縣의偵察을 終了하고 歸途固鎭上空에 當到하자 敵은 機銃小銃의 齊射를加한바 同機는 機銃으로써 이에應戰中 突然敵의 高射三、四發이 가솔린탕크에 命中하야 不得已不時着을 하게되여 固鎭東南方 耕地에 着陸하자 雲霞와如한 敵이 이를包圍하여 오므로 藤林大尉、村上曹長은 即時搭載機銃으로써 勇敢히 應戰하야 群集하는 敵을 射擊하엿스나 彈丸도 다하고 數百倍의 敵에게 包圍되여 엇절수업시 正午頃에 從容히 愛機를 燒却하고 携帶한 拳銃을 머리에대하고 自己의 服裝을 火中에 投하고『七生報國』을 胸中에 念하면서 自決을 遂하엿다 이光景을目擊한 支那兵은 日本의 武士道의 精華인 이 勇敢한 最後에 感動되여 懇篤히 附近에 英靈을 埋葬하엿다

時局重大한此際 粉骨粹身奉仕

工藤新鐵道局長談

【東京電話同盟】新任朝鮮鐵道局長工藤義男氏는 長野縣出身本年五十歲 大正三年東大法科를卒業한後 即時鐵道省에入하야 博多驛助役鐵道院參事를거처 大正十五年 前吉田朝鮮鐵道局長下에門鐵經理課長을歷任하고 轉하야本省에入하야 會計課長으로부터經理局長으로 轉하야 昨十二年七月退官하야 今日에至하엿다 美保子夫人(□)과의間에 二男一女가잇다

朝鮮은 全然처음입니다 時局重大한此際 粉骨粹身하야 奉公하려고한다 고謙遜한面貌로말하엿다

蔣介石의本據는

武昌徐下棚의舊張邸

【東京電話同盟】四日確實한 情報에依하면

一、蔣介石은 目下 武昌의 徐下棚에잇는 舊張學良邸를 本據로 時時 漢口에 往하는데 途中의 警戒는 자못 嚴重하야 完全한 交通遮斷으로 되여잇다

一、漢口에 避難한 支那實業家及 國民政府 要人 家族等은 全部 四川省 成都 又는 雲南省 昆明에 避入하여잇다

一、奸漢潛入阻止를 口實로 漢口에서는 每日 嚴重한 戶口調査를 行하고잇다

一、元國民政府 考試院 副院長 劉蘆隱은 蔣介石으로부터 張群氏의 維新政府入을 阻止하라는 密令을 拒否한 嫌疑로 附近에 監禁되여잇다

夕刊後市況 四日

◆各地 期米 後止◆

	當限	中限	先限
大邱	—	三·一〇	三·元
釜山	—	—	三·七
群山	三·美	三·夫	三·〇
木浦	三·玉	—	三·盃
下關	—	—	盃·空
名古	—	—	盃·盃

◆各地 商品 後引◆

	當限	先限
大阪綿花	—	五五·四五
福井人絹	一七二·〇	一七三·八〇
橫濱生糸	六八五·〇〇	六九七·〇〇

國民體位向上에 特別留意하라

木戶文相訓示要旨

【東京電話同盟】地方長官會議에서의 木戶文相의 訓示要旨는如左하다

先般敎育審議會의 設置에 當하야 惶恐하옵게도 優渥한 上諭를 賜하옵신것은 文敎의 重責에잇는 余로서 자못 恐懼不堪하는바이다 我國現時의 實情을보건대 거기에는 幾多의 解決을 必要로하는 問題即國體本義의 徹底、國民大衆敎育의 擴充、國民體位의向上、科學及産業敎育振興等 緊急의重要한 課題가잇다 그리고 또 事變以來의 通貫, 敎育의 劃一化 形式化等의弊를 警戒하야 그 人材를 育成하고 國體的實踐的性格을 錬磨하고 또博大한 氣宇와 知識으로써 東亞乃至世界를 背負하는 大國民을 養成하는 敎育을 確立함과 如한 極히 緊要한 基本的 事項이다 國民精神總動員에 對하여는 一層크게 統一된 國民의 決心을 새로히하야 積極的 實踐的 活動을 함이 必要하다 그리고 今後其運動에잇서 實踐할 要點의 第一은 事變第二段階의 意義를 闡明하는 同時에 이에 關한 內外各般의 情勢를 明瞭히하는 것이다 이와 同時에 注力할 事項으로 消費節約과 國民貯蓄의 獎勵 出征軍人遺族及 傷病軍人에對한 慰藉及後援、科學의振興과 및 實際的應用에 關한 國民熱心의振起 그리고 또 國民體力向上 集團的勤勞運動의 强化 各學校로하여금 一層時局에 鑑하야 活動케할것等과 如한것은 其實要한것이라고 信한다 青年學校義務制에 關하야 一言附加하려는 것은 高等小學校에 對한것이다 高等小學校 敎育은 國民의 基礎敎育으로 極히 重要한 意義를가진것으로 青年學校 敎育과는 스사로 다른바 高等小學을 廢止함과 如한 誤解에 陷하는일이업게 할것은 勿論 나아가 敎育의 振興에 努力케하도록 充分한 指導監督을 加하기바라는바이다 實際者의 熱意가 勃興되는 集團的 勤勞作業과 如히는 最近 在目한事項이 잇다 如斯한것은 現在我敎育刷新上에도 키다란示唆와 意義를 갓는것이므로 各位는 周到한 用意로써 各其地方實情에 即應하야 過重한 負擔과 無理한 計畫에 陷치안토록 努力하야 크게其 振興은 國運發展上 重要한事項이다 그러데 從來學校敎育指導獎勵에 努力하기바란다 體育의實際에잇서서 體育은 學科의 敎育乃至訓育에 比하야 저칫하면 輕視하는傾向이잇고 其組織施設乃至待遇等에 잇서서도 決코充分하다고는 말할수업다 如斯히 國民의 强健한心身을 陶冶하야 其根本을 培養함을 急務로하는 現下의 情勢에 鑑하야 眞正으로 遺憾이라 고하지안흘수업다 文部省에서는 이點에 鑑하야 昨年來在學者의 體位에 關하야 逐次調査를 進行하는同時에 武道及 團體體育運動을 獎勵하고 또敎員收容所의 設置를 促進하야 本年度에 正科體育의 設置振興에 對하야 一段努力을 加하려한다 各位는 國民體位에 關하야 特히 注意하야 智德體一致의 敎育을 實現할 大方針下에 心身을 健全히하야 日本의將來를 負擔하기에 足한 國民을 養成함에 一層盡力하기를 切望한다 (寫眞은 木戶文相)

司法官會議第二日

【東京電話同盟】司法官會議第二日은 四日午前九時부터 司法省內會議室에서 開會 池田大審院長으로부터 裁判에 關한 演述、泉二檢事總長으로부터 檢察에 關한訓示 木村、佐藤兩大審院部長으로부터 各主管事務에 關하야 說明이 잇슨後 正午總理大臣官邸의 午餐會에 臨하엿다 近衛首相의 一場訓示를 듯고 午後二時부터 再次協議에 들어갓다

털나는藥 후미나인
博士創製한 털나는약
털나는약후미나인은皮膚科專門田中醫學博士가創製한것인대털나는대必要한適當한殺菌作用과興奮作用과榮養作用을兼與해서毛囊의發生을促하고털의脫落과비듬을豫防하다
禿頭病●若禿●薄毛●脫毛●腫氣禿●가리매버진데●둔점적고●흉선한데●男女남대아니고其他털이적어보기흉한이는꼭쓰라
價五十錢、九十錢、一圓六十錢、三圓、五圓五十錢
(全國到處의藥店에잇슴)
東京市芝田村町電車通り 發賣元 東京藥院

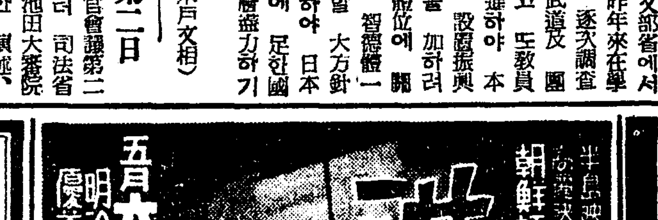
五月六日 明治座 優美館 同時封切
漢江
半島映畫社製作 朝鮮語全發聲 朝鮮映畫株式會社提供

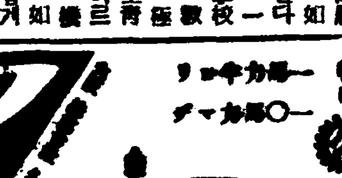
クボタ
クボタ 橫型 ディーゼル機關 セミ・ディーゼル式
BM型四馬力
(カタログ贈呈)
合名會社 杉山商店京城支店
京城府南大門通五丁目五五 電話本局 一八八五 四七八四

松富ミルクキャラメル
京城菓子株式會社
輕油、石油發動機 同名(クボタ)類似品あり 特に御注意を乞ふ

固形タンゴドーラン
(고형 당고도-랑)
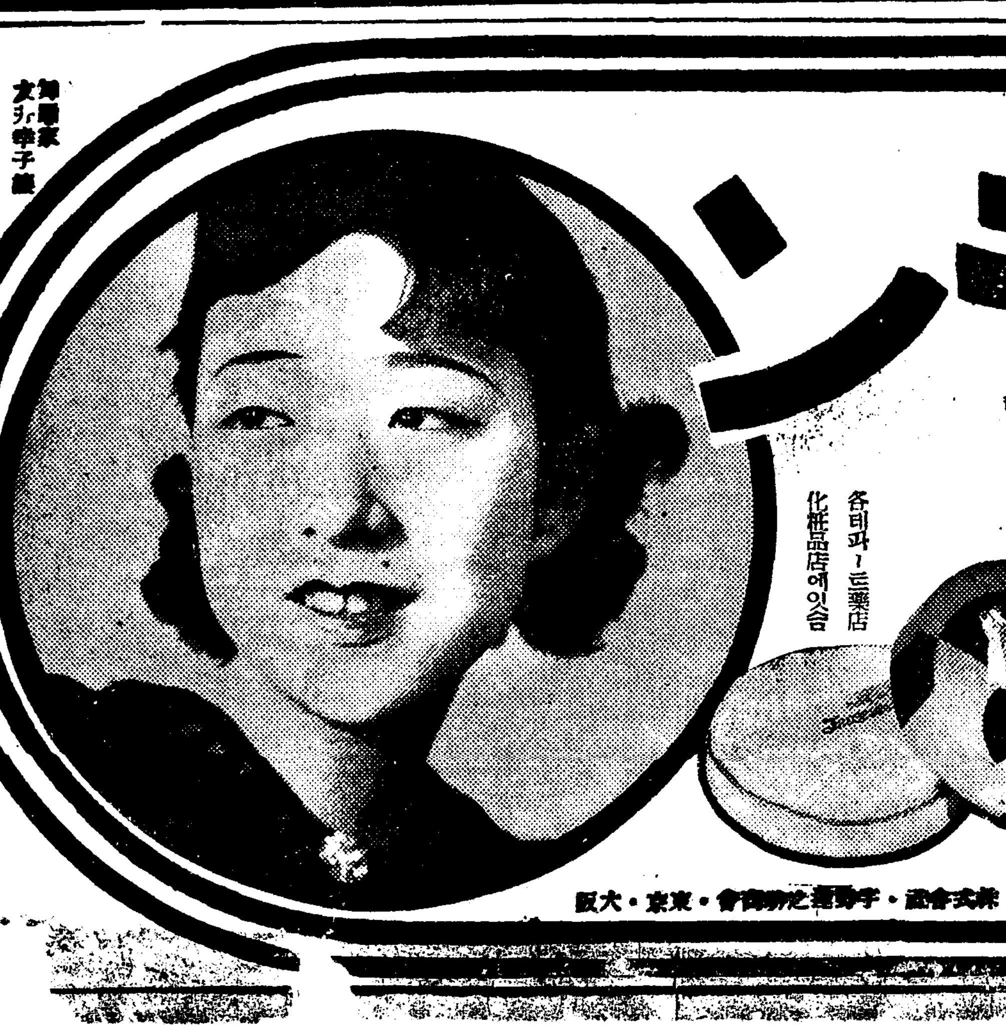
畫家 文坊孝子畫
이것은便利!
從來의粉白粉과 가티飛散치안코 固形으로만든 新硏究에 依하야 衣服을더럽히지안는故로……
普通때는勿論、旅行핸드빽化粧에 至極重寶한모단白粉!
優美비로-ド파우후付
七色잇슴 各 七四〇 전
各藥店·化粧品店에잇슴
發賣元 東京·大阪 タンゴ本舗 株式會社 ……

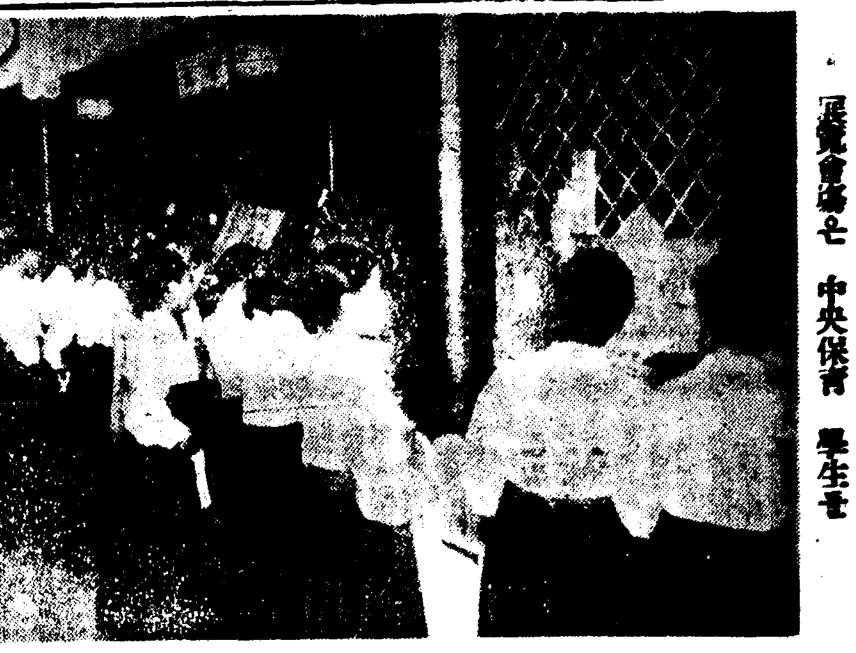
展覽會場은 中央保育 學生들

特産展覽의 異彩 學生團體續續遝至

熱心한學徒的氣分이充滿

今五日부터四日間더延期

본사의 특산품전람회 인기는 실로 초기록적이다 개회한지가 사일까지만 열흘동안에 예정의 회기를 마치게 되엿스나 계속 하야 달라하는 찬관 사의 요망을 저바리기 힘들어 다시 나흘동안 연기하 로 이형세로는 관중은 아 즉도 더밀릴예상이다 본전람 회가 이가튼 인기를 끌기는당 초이상의 일인데 처음은 일반 대관객중에 산업관계자며 시내 상업자기타 가정부인등이대 부분이엇섯고 개중에 학교 단체가 자주 잇서왓스나 그러케까지 주목안되더니 근일에와 서는 지방에서오는 각학교의수 학려행단을 위시하야 시내 각 남녀중등이상의 학교 에서 속속출동하는것 이 현저하야 우리의 남녀청소 년학도들의 열심스러운 찬관으 로 전람회장은 완연 교실이나 연구실 가튼 풍경을 이루엇것 은 보기에도 미덥성 잇는 광 경이다 특히 지방 에서 올라온 학생 들로서는 조선팔도의우리 산품을 한자리에서 볼수잇슴을 다시없는 기회라고 인솔교원은 그 유익을 재삼치하하고잇다 사일 에 엇갈한 간도 룡정은진중학(恩眞中學)일행에는 서울구경은 처 음이라 조선땅이라고는 함경북도한 구석을 밟아보나마나 한 학생이 만흔데이번기회에전람회를보고조 선산업의 자랑스러운 존재를 명 확히 인식할수잇섯슴은 천리길 의수학려행을 더욱 뜻깁게한바 잇섯다고 기뻐하엿다 그외에사 일에 단체로 찬관한학교가 작일 석간에보도한바의 영등의 인동 소학(水賀)、남대문(江華台一小學)청파소학 일소학(江華台一小學)청파소학 (靑坡小學)등의에 려곳(淑明)정 명녀(貞信)、정신(中央保育)기타 삼 시내중앙보육(中央保育)기타 삼 삼오오떼를 지어온 학생 단이상내에 넘치고잇 섯다 배움의길에 정진하는우리의 전진한 학생들은 저마다 총명 스러운얼골에 놀라운듯한 표정 을지어가며 장내를 몃번식이나 자세히 자세히 돌아보고는 다 시팔기장에 입입히 적어넣고며 어데까지나 순진한 학생의정열 에라는 기록을 보이고 잇는것 이다 그중에서도 서대문상여자 실업학교(西大門上女子實業學校)에서 어는누구할것업시 각학생의 휴 대한 필기장에는 사진을 그린것과 연필로 단단히 개척하고잇는것이 다 그소녀들의 너머도 열심한 태도에 사연을 물엇더니 어 학교에서는 삼학년이후로는 과제 를내리되 본전람회를 참관하고 조선산물이 어떠타는 보고서 를내이라고하야 그처럼 남달리 열심히적는것을 알수잇섯다 요 다만 학교방면에서도 만흔주목을 끌 만큼 전람회는 일반적 인기를 어우러 학생들로 하여금 약진 하는 산업조선의 자랑스러운존재 를 깁히 인식 하는기회를 주게된것 은더욱 유쾌한일이 아니될수업 다 아프로 나흘동안도 시내각 학교의 단체입장으로 더욱자랍 할것이 예상되고잇다

☆ ☆ ☆ ☆

鄕土演藝大會의 成果

우리의古典은健在!

昨夜滿都熱狂的喝采裡終幕

조선의 문화사에 한개의 커다란 도표(道標)를 세운 본사주최의 특산품전람회기념사업인 향토예술대회(鄕土藝術大會)는 태평동가설극장의 민속예술페-젠트에서열흘, 부민관에서 『판소리』 대회에이틀, 고전 무용대회(古典舞踊大會)에 하로, 팔도여류명창대회에 이틀, 전후십오일간 계속하야 연일연야의 초만원으로써 사일밤 로천극장의 민속노리와 부민관의 팔도여류명창대회의밤으로 막을다덧다 이밤은 비조차 때때로 부실거리는것을무릅쓰고 모힌관중은 로천에서서 오히려 갓득안는열심이엇다 파언 이 향토연예의대회야말로, 그종목의 다각적인낭라로보나 공연의 계속시일로보나실로 처음되는일일뿐더러 거이 사장(死藏)의 경역에서헤매이든 우리의 고전을 새로운 각도에 서민중의아페 대담히 떠바치기도 또한 새로운 경험인것이 이대회의 성과 마츰내 이땅의 생활에우리의 고전은 건재하다는것을 확실 히증명하야 민중오락의 명일의문화적게발의길을 열은것이다 이에 향토연예대회는 천하의 갈채리에 더욱 뜻깁게 막을다친것이다

名唱과滿堂聽衆이 渾然一體의無我境

사일밤 제일회장 부민관의팔도여류명창 대회는 삼일밤의첫 날과 맛찬가지로 수천명에게유 감스런 입장거절을 다시거듭하 면서 문자그대로 입추의 여지 가업는 초만원리에 막을열엇다 출연자의 소개로사십여명의출 연자가 제각기 향토색을자랑하 는 고대의상을 입고나와 장내 를 아득한 옛 서대의 기분으 로 더펏다 그리하야 정방별곡 (正方別曲)의 경기춤이 김봉선 (金鳳仙)외 여섯사람의 출연으 로 추어지자 장채선(張彩善) 리비봉(李飛鳳)등 경성명창의 잡가가 시작되여 명창대회의본 무대로 드러갓다 그리하야『죽장망혜』『아서라세상사』『춘향가』『판산용마』등의 노래가남도와 경성명창들에게 불리워지니 장내는물을뿌린듯 고요하고 청중의 전신경은 귀에만 모여 버렷다 원산(元山)의민요에 봉산(鳳山)의산념불이끗나고 평양명창 김춘향(金春香) 김월심(金月心)등의 수심가 좌창으로서제일부가 끗난다음 오분의 휴게시간을 지나 오래동안 병석에누어서 노래를 부르지안턴 경성명창 리소향(李素香)이가 이 찬란한 무대가 그리워서 번외 일망정뛰여나왓다 그리하야 비 장한 가야금 병창을한다음 노 장 신해중월(申海中月)김진홍 (金眞紅)의경기좌창에 드리갓다 왕년의명창——아즉도 인끼와 실력은 줄지를안허서 박수와갈 채가 장내를 흔들엇다 대전(大田) 최명월(崔明月)의 창극가를 비롯하야 진주 리소희(李素姬) 경성오비취(吳翡翠) 김소희(金素姬)등의 단가잇슨다음 서도명 창의 총출연으로 서도잡가의병 창과 남도명창총출연으로 남도 잡가의 병창이잇슨다음 열시경 에폐회하엿다

鄕土演藝畫報 우는 팔도명창대회 최종의 남도잡가、하는 봉산탈춤의 사자무

安在鴻에게 一年役言渡

昨日覆審公判

보안법과 치안유지법위반으로 경성지방법원에서 징역이년의판 결을밧고 불복공소한 민세안재 홍(民世安在鴻)에관한 복심언도 공판은 사일 경성복심법원에서 시본(矢本)재판장주심 리견(里 見)검사관여하에 열렷섯는데 재 판장은 원심판결과가티 징역이 년을언도하엿다

龍山驛에서 機關車衝突

사일오후한시삼십분경에 룡산 역(龍山驛)에 도착한 복게(福 溪)발오백육십삼호 화물열차를 일반선으로 교대작업중에 용산 볼록거에와 오백육십이호 화물 열차의 기관차와 충돌되어 량 기관차는 각히조금식 파손되엇 고 오백육십이호 화물열차의기 관차는 탈선되엇스나 다행히사 상자는 업섯다 이로인하여 복 기행열차는 일시불통 되엿스나 열차지간에는 지장이 업섯스며 복구작업에 만시간가량요하엿다

再建된大衆娛樂 우리民俗노리

十日間晝夜超滿員의 成功

終幕의昨夜倍前盛況

이날밤에는 천재일우의 조흔 기회를 노치지안코 우리의 귀 중한 민족예술에 접하려고 모 힌 열심한 관중은 이때까지의 관중보다는 빗갈을 달리하야 남 녀노소의 구별은 물론 학생신여 성영화인등 배우 연극인등 실 로 형형색색의 층이 모여드럿 다 그리하야 초만원의 성황으 로 박천지(朴天知)와 꼭두각 씨의 인형극은 이날따라 더욱 인끼의 첨단을 걸엇거니와 피 리와 젓대에 가야금 장고등의 음악효과도 더한층아취(雅趣)에 넘첫다 이리하야 순서가 진행 되며 결궁패의 대중적인 흥분 된 춤과 노래에 봉산활춤이 잇 대어 나오니 그활발한 사자춤 이며 군무(群舞)에 만장관중은 밤이가는줄을 모르며 이땅의명 예스러운 민족예술의 소유에만 족하야 이밤이 이대회의 끗날 인것을 새삼스러히 아끼고 잇 섯다 그동안 개회이래 칠일간 을 밤낫으로 하로에 이삼천명 식입장하야 오래유폐되엿든 우 리민중오락의 길은 새로히 툭 터지게된것이다 즉이번기회로 민속과고전에대 하야 대중이 재음미(再吟味)할 개기(契機)를 가저왓고 따라서 일반리해를어더 귀중한 문화적 유산(文化的遺産) 게승(繼承)의 길을 대중의 오락의 대상으로 확립할수잇는 길이열게된것이다

氣象觀測網을 大規模로擴充

技師等四十名새로配置

조선의기상(氣象)관측과 기상 통보의 전면적 확충을 실사하 고자 총독부에서는 금년도에관 계직원의 대증원을 단행하기로 되어서 기사오명을 경성, 해주 (海州)、신의주(新義州)、강릉(江 陵) 기타일개소의 측후소에 배 치하는외에 총독부관측소에 기 수오명을 증원하는것을 비롯하 야 전조선각측후소에 합게삼십 오명의 기수를 새로배치하기로 되엿다

旅客交通量調査

철도국에서는 일년중에 가장 평상상태(平常狀態)로 볼수잇는 오월[illegible]일로부터 이십일까지의닷 새동안을 가리여서 전선(全線) 일제히 각구간(區間)의 렬차별 대소인등급별로 려객의교통량을 조사하기로되엿다 이조사는려객 의 태왕을 표준할수잇는것으로 장래렬차운행계획 기타 철도운 영에 중요한 통계자료로 삼게 될것이라 한다

變死兩件

사흗날 종로서관내에 변사두건 이 발견되엿다 ▲관철정(貫鐵町) 삼십이번지 한의열(韓宜烈)의 동생 모약종 상점원 한의석(韓宜錫)(三二)은 하롯날밤을 나간채도라오지안허 집안사람이 걱정하고 잇든중이 튼날밤 중에 도라와 잔채사흗 날 대낫이 되여도 깨여나지안 키에 문을 여러본즉 취약을먹 고 절명하엿다 자살원인은 불 명 ▲사흗날새벽세시쯤되여 종로 이정목백이번지길에 자전거엽 헤 업더러잇는사람을 지나가는 사람이 발견하고 종로서원이현 장에가서조사한즉 자전거를타고 가다가 잘못하야 떠러저죽은것 으로 공덕정(孔德町)십오번지의 백이십호 펭키영업 림순성(林 順成)의집에잇는 최연용(崔延用) (二七)으로 판명되엿다

反共回教徒大會에 朝鮮側도代表派遣

오는십이일 동경대대목(代代 木)에잇는 회교(回敎)례배당이락 성될총기회로 세계사십사개국의 회교도대표가 일당에모혀 반공 (反共)회교도대회를 개최하야 황 군의 성전미예잇서서 세계반공 의 진영을공고하게하기로 되어 이미 북지몽강방면으로 부터도 대표가 참가하기로 결정되어잇 는데 조선에재주하는 약백오십 명의 회교도도 자진하야 이대 회에 참가하기로되어양그라지″ 송성(약송정재주)가리무·스레ー 맛·명치정재주)마호못도(본정이 정목재주)의삼씨를 조선대표로파 견하기로 결정하얏다 삼씨는사 일오전구시반에 총독부에 송택 (松澤)외무부장을 방문하고 대 회출석의취지를말하고 인사한데 대하야 송택외무부장은 동양평 화를위하야 매진하도록 격려의 말을 하얏다 일행는 오는칠일 오후네시십오분출발『아까쓰기』로 도동할터이다

中等蹴球準決勝에 松都와培材各勝

今日午後四時決勝戰

普專主催의 第十一回 全朝鮮 中等學校 蹴球大會第二日의 準 決勝戰 ‥松都中學對中東學校戰 과 培材中學對 普成中學戰은四 日 午後四時正刻부터 安岩町普 專球場에서 觀衆多數參集裡에 開催되엿는데 中東側選手中에 三名이參 加申請의 手續을 밟지아어 이 것이 問題되여 約五十餘分을虛 費한後 겨우 中東側選手三名을 除外하고 問題는 解決되여 同 午後四時五十七分부터 松都對中 東(九名으로對戰)戰이 열리엇는 데 戰績은 다음과가티 松都軍 이 各勝하야 今五日 午後四時부터 行할 決勝에서 培材와 雌雄을 決하기로 되엿다

松都3 中東1

【前3……0、後0……1】

【第一次戰】松都中學對中東學校 戰은 同午後四時五十七分부터李 錫渶(主審)玄孝燮、車淳鎬(線審) 三氏審判아래 松都軍킥어프로開 始된바 結局三對一로 松都軍이 快勝하엿다 ([illegible]七十分間)

【松都】 【中東】

	前	後	計
【松都】 門蹴	2	4	6
隅蹴	0	0	0
自由蹴	5	1	6
[illegible]	0	0	0
【中東】 門蹴	4	7	11
隅蹴	1	4	5
自由蹴	5	4	9
[illegible]	0	0	0

GRLRCLRRCLL KEFHHHWIFIW

培材7 普成2

【前1……2、後6……0】

【第二次戰】培材對普成戰은 同 午後六時二十分부터 李錫渶(主 審)車淳鎬、[illegible](線審)三氏審判 아래 培材軍킥어프로 開戰되엿 는데 結局七對二로 培材軍이大 勝하엿다 ([illegible]七十分間)

【培材】 【普成】

	前	後	計
【培材】 門蹴	2	3	5
隅蹴	1	2	3
自由蹴	0	1	1
[illegible]	0	0	0
【普成】 門蹴	3	11	14
隅蹴	2	0	2
自由蹴	2	1	3
[illegible]	0	0	0

GRLRCLRRCLL KFFHHHWIFIW

잠자는사이에 時計를窃取

부내의주통(義州通)일백칠십일 번지 김영선(金榮善)(三〇)이라는 자는 사일상실일 오전네시경에 부내련건정(蓮建町)칠십오번지지 나요리점 공락춘(共樂春)고용인 김영채(金永采)의자는 틈을타서 현 금칠원과시사가 삼원의팔뚝시계 네라이동을 훔처가지고는 신정 (新町)몽유곽에서 놀는것을 동 대문서원이 체포하엿다

青年悲觀自殺

【平南支社發】신봉의능나도버들 그림자잡긴 대동강물속에 아까 운청춘을 스스로던진사나히가잇 다=일일 오후오시반경 능나도 부근에서 뽀ー트를타고 놀던어 떤청년이 물에빠저죽엇는데 섬 가에 표착한시체를 검시한결과 그는고양군독섬(高陽郡纛島) 김 정진(金貞鎭)(二七)으로 전기시간 에 강중에서 책보를찌저자기손 을매고물에뛰여 드리가 각오의 자살을 한것으로 판명되엿는바 몸에는『세상에살어잇서야 아모 소용도업는몸이라 불효됨을 불 구하고 먼저죽는다』는의미의유 서가잇섯다한다

今日의運動

▲蹴球=普專主催 第十一回全朝 鮮中等學校 蹴球大會決勝…培 材中學對松都中學 午後四時半 安岩町 普專球場(觀覽無料)

총딱

아현정 강도를잡 고보니, 정부의몸 갑슬 빼내려고그 짓을햇다고▲그래 그돈을 강도질해 가지고 마련해서 정부를빼내놋는다 면 그다음은 또 어떠케할작정이 엇던고?▲이번 엔 또백주대로에서 로파의머리 우에찔은 금비녀를빼가지고다라 나든 강도가 또잇섯다▲거리의 뒷골목이 이래저래 어수선하기 만하니 웬일인가▲이왕강도가생 겻스니잡어야할 것이겟지만 아 즉강도가 안생겻스면 오죽이나 조흐랴

曆

▲五月五日(木曜)陰四月六日 ▲干支丁酉 ▲日出五時二十五分 ▲日入十九時二十六分 ▲日南中十二時卅分十二秒 ▲晝間十三時五十一分 ▲月出十時十二分 ▲滿潮(仁川)午前九時四十五分午後十時

비를기다리는農村

四月中降雨量稀少當分間비올可望업나

農民들의얼골에愁色이가득

파종이끗난밧해나 모를거두 는 모판에나 물이대단 소 용되는때가다라왓다 지금만 일가물기만하면 바테는입종 (立種)이잘안되며 논에는모 를 기르는것이나 심울수가 업게되여 그야말로한해농사 를 소홀지안호면 안될농가 로서는 가장중요한때이다해 가나다가는 흐리고 흐리끄 려는 비가나릴듯하다가도겨 우 가랑비로 끄치는 요사 이 하늘을 농부들이 처다 보고 한탄하며 비나리기를 바라기시작한것도 이때문이 다 그러면 소원성취나 가불이 나 천기박사가잇는 관측소 에 물어보기로하엿다 먼저 지난사월한달동안의 기상개황으로는 대륙고기압 의 거래가자졋든관게로 날 세가조핫스며 온도가상당히 놉핫섯다 측평균기온은 중 부이남이 십일도내지십삼도 남직 북부는칠도로부터십도 로 평년에비하야 일도내지 이도남직히 노팟섯다 이달 비온총량은 십미리내지오십 미리로 평년에비하야 남조 선해안은 팔구십미리 중부 와남부내륙은 육칠십미리、 북부는 십미리안팍적어 이 미 봄가물이염려되는데 아 프로도 당분간 비올가망은 보이지안는다는 섭섭한대답 이다

代表的婦人良藥

胎養調經丸 (태양조경환)

【各地有名藥房에서도 本劑를販賣합니다】

胎養調經丸은 오랜歲月을두고 類만흔婦人藥中 에잇서서 오직홀로 婦人네의絕讚을 바더오는婦人藥中 의王者올시다。

月經不調、子宮病、 冷症、帶下症과가튼 病症―이러한病症으 로因緣하야、苦生하 시는婦人은本劑를반 드시服用합시오!그 리하시면生男生女、 子女가滿堂한家庭의 主婦가되십니다

主治効能
◇血積及冷症
◇月經不調
◇月經前後及月經時腹痛
◇赤白帶下
◇下腹痛
◇子宮虛冷
◇貧血及虛弱
◇其他婦人病萬般

價藥 一劑(一個月分) 金五圓

京城鍾路 和平堂藥房 電話②二三〇九番 振京一五〇〇五番

映画

觀劇一般混雜한데서는각금不快를招致키쉬우니 ★ 特히일로부터저는듯더운 때를當해서는 ★ 眩暈、頭痛으로卒倒할危險까지잇다 이豫防에는 ★ 먼저仁丹으로爽快케하고 蘇活作用을充分히할것입니다

中部版

簡易保險巡療班 五日부터道內巡回

경성체신분장국(京城遞信分掌局)의 간이보험건강상담(簡易保險無料巡回健康相談)을실시한이래 호성적을 거두어 의료기관이 업는 지방의 피보험자(被保險者)들사이에는 다대한 호평을밧고잇는데 금번에본년도제일회순회상담은 아래와가티 결정하고 건강상담소(健康相談所)의 소택(小澤)의사와 간호부를 파견하기로되여잇다

▲五月五日 春川▲六日 麟蹄▲七日 東草川▲八日 水本▲十日 九化

家畜市場問題로 開城府會大紛糾
府에선껍질뿐이고 眞汁은開豊郡에
臨時府會서改正希望條件決定

【開城】개성부에서는 지난삼일오후한시에 개성경찰서회의실을빌어 송부윤(宋府尹)의 사회로림시부회를열고 소화십삼년도일반경제세입출예산추가개정(追加更正)의건에대한 이삼의안(議案)을 심의하엿다 그중 십천교가축시장(拾川橋家畜市場)직영문제에 대해서는 일반부회의원사이에 불평의 물론이 생기게되야 맹렬한 질문이 잇섯다 즉여기에대한 내용을 듯건대십천교가축시장의 위치는 개성부구역안에 잇슴에도 불구하고 종래에매매중개알선 및 수수료에대한수입은 개풍군농회(開豊郡農會)에서 차지하기로되여 삼년전부터일반부민은 부에서 경영하기를주장하야 부당국은 군농회와수차교섭하야 해결을 지으려하얏스나 피차이해관계가 상반한만큼 쌍방이분규만 거듭할뿐으로이날까지 원만한 해결을지을수업게되여 결국은 감독관청인경기도의 힘을빌어 이번에부당국이 직영하기로 해결된것인데전기가축 매매수수료의 총수입인 일만칠천원의 수입중 칠천이백원은 개풍군농회에 기부금으로 매년납부하고 나머지 사천팔백원은 부수입으로 한다는조건이래서 개성부에서 경영키로 해결을 지은것인바 이러케되고보면 즉 결과에잇서서는 부당국은 경영이란 간판만 가첫슬뿐이고 수입은 군당국이 종전보다 더 이로운편이니 이와가티 불합리한 상급관청의 알선책에 그대로응하엿다함은 부윤의노력이 부족한때문이아니냐는불평만만한질문이 박봉진(朴鳳鎭)임한선(林漢璿)의원등으로부터 련속하야잇섯다 그리자 뒤이어금정미일(金井米一)의원으로안가결에대하야는 희망조건을첨부하자는 의견이잇서 일동은찬성찬성하는 소리가 자못도파지석에서 의원으로하야 林漢璿、金井米一、高漢承、石原博太、具昌漢씨등 다섯명을 선정하야 임시휴식을 선언한뒤 약삼십분만에 희망조건의 의견서를 작성하야 당국의 금후경영방침을교섭키로 희망하고 산회하엿다

▲希望條件書

一、開城府民과開豊郡民은 相互扶助의 精神下에 共同生活을해야할것임에도 不拘하고 이번家畜市場問題에 對해서는 郡當局은府民에對하야 懲罰的解決態度를보이지안코 上級官廳에 힘을빌엇다함을 正當하다認定할수도업거니와 또相當히 長期間 이問題를 紛紜케하얏다 함은 本府로써는 매우遺憾으로생각함

二、開豊郡農會當局이 畜産의獎勵的奬勵를하는點에서 寄附金支出은 實效를奏하나 都市에잇는 家畜市場은 都市食糧化及內地外國의 輸移出을 目標로 特殊의機能과 使用者保持하는것이다 따라都市에 依한家畜經營은 日用品市場의經營과는 그主旨가 懸隔한바로 經營의 主되는 府로서는 相當한 收益을 企圖함은 當然한데 이번 監督官廳의 指示에依한 開豊郡農會와 府當局의 寄附仲介 手數料割當은 安當을 缺하다고 思함

三、我府會는 當局當局에 決定한 本議案에 關해서는 以上理由로 實效를 奏키難한바府는 每年郡農會에 寄附하는金額의 實效를 나타내도록할것과 또는 監督官廳에 잇서서는 期必코 府當局과 拾川橋牛市場의 特殊性을 斟酌하야 適當하게 府와郡農會間에 收益比例를 改正케하도록 努力하기를 確信함

富平郡黃魚市場 弓術과씨름大會
六日부터四日間開催

【富平】부평황어장(富平黃魚場)에서 영업을하고잇는시민(市民)은 예년의행사로서 금년에도역시지방의 발전을도모하기위하야 지방유지들의 후원을바더 유일부터 구일까지 나흘동안 그시장에서 전조선궁술(全鮮弓術)과 씨름대회(大會)를 개최한다하는데 날이구즈면 순연하다고한다 그리고 활쏘기와씨름외에 여러가지 자미잇는여흥(餘興)이잇스리라하며 활쏘기는 금년이처음임으로 일반의기대는 비상하다 상품(賞品)과 회비(會費)를알어보면 다음과갓다

△활쏘기
一等一人黃牛一頭(時價約五十圓) 二等一人黃牛一頭(時價約三十圓) 三等二人 掛鐘一座式 四等三人 綢緞二疋式 五等四人 洋傘一個式

▲씨름
一等一人 黃牛一頭
二等一人 廣木一疋
三等一人 掛鐘一個
四等一人 綢緞一疋
五等二人 錚一個式

▲會費
弓術에限하야한순에五十錢

江華郡內駐在所에 警官十一名을補充

【江華】강화경찰서관내에는 종래에서원부족으로 경관이 만허서 다소의의 사무상지장파 지도상불편을 느끼여왓섯든바 이일부로써 종래부족경관을 보충하게되여 다음과가티 발령을보게되엿다고한다

現任地	氏名	前任地
溫寺駐在所	深澤牛太郞	水原署
仙源駐在所	今本良道	鐵路署
良道駐在所	吉岡數一	本町署
喬桐駐在所	河本隆	仙源駐
華道駐在所	上原滿治	漢川署
本署時務係	橋本秀雄	喬桐駐
本署外務	原田辰雄	華道駐
本署高等係	柴田佐內	本署
外勤監督	森下二本	本署
警務兵事	山本熏	良道駐
京城本町署	主城寺榮	江華署

蘇萊道倉簡易學校 二日開校式盛大擧行

【蘇萊】부천군소래면도창간이학교(富川郡蘇萊面道倉簡易學校)는 교사신축중에잇서서 시일이 걸릴형편이므로 화령아동들의 전도를 고려하야 임시로 지흥회관을 가교실로정하고 이일정오에 개교식을 성대히 거행하엿다。 편민유지다수참석아래 전촌교장(前村校長)개회사로 식을 진행하야 내빈축사가 잇슨뒤 동일오후한시에폐회하엿다 입학생은 삼십팔명이라 하며 당임교원은 피천심상소학교에 근무하든 권훈도라고한다

全朝鮮力道大會
明夜부터青年會舘에서開催
本社運動部後援・申請今日限
項羽가튼力士總動員

중앙기독교청년회와 본사운동부후원의 제삼회 전조선력도(力道)우승권대회는 명육일밤부터 양일간 종로청년회관운동실에서 거행할터이다 동대회의신청기일은 금오일까지로서 조선각지에 산재한 력사(力士)들은 총동원하기로 되엿스며 저간올림픽후보 합숙연습에서 세계적 대기록을 지은 사계의일류명장들도 등장할터이므로 근래에보기드문성황을 예기하고잇다 그리고 동대회의 역원은다음과갓다

◇大會役員
▲會長 尹致昊▲副會長 具滋玉▲委員長 申公敏▲本部委員 徐相天 梅澤慶三郞 崔在煥 田盛鎬 李丙學 鄭商熙 高鳳梧 金振秀 金炳德 金鐵銀 李性宰 張錫敦 李彼得 張權▲審判委員長 李圭鼓▲審判委員 金明德 元喜得 白龍基 尹甲重▲賞品委員 李德興 崔啓達 金應三 劉吉相▲召集委員 元讓植 李圭泰▲記錄委員 姜番 蔡廷根 徐廷權 李康成 朴順哲 尹喜永 李南柱 黃法顯▲救護委員 朴錫榮 元喜睦

組合員指導強化코저 金組理事會開催
七日부터京畿道廳서

오는 칠일부터 삼일동안경기도청회의실에서 경기도내의금융조합(金融組合)이사와 부이사구십여명이 모히어서조합원지도방침강화(組合員指導方針強化)와저축의적극적장려에 대한회의를 기로되엿다

廣州에선糧米節約 皇軍慰問金에獻納

【廣州】광주군오포(五浦)면고산리부락구미(九美)존에서는 박지경(朴敬)씨의 발기로 공려회(共勵會)라는단체를 조직하야전시에대한「저축보국」을 목적으로 사변이종료되는날까지 매호에절미(節米)저축을 실행하야수입금으로는 황군위문에 쓰기로결정하고 착착실행하야 성적이양호하므로 이일에 제일회로 금오원을 황군위문금에써달라고 당지경찰서에 기탁하얏다 이뿔드른인근부락에서도이와가티 실행하기로되엿다한다

滿鐵로부터仁川에 고초一萬貫注文

【仁川】지난삼일에 남만주철도회사로부터 인천부역관(仁川貿易館)에 고초일만관을 주문하엿다 동관에서는 즉시조사하여 일만관이나 이만관이라도 재고품이 잇스므로 항공편(航空便)으로 간색을 발송하엿다 만약그계약이된다면 삼관에 삼십팔구원의 예정으로 약사만원이 인천에 떠러질터이라하며 인천부역관에서는 금후로 만주방면에 물자소개에 조흔결과를 보리라한다

오늘부터愛護週間 어린이를잘기루자
昨年에道內死兒一八八八一名

갓난이로부터 열살까지의 유아사망률(幼兒死亡率)이만코 적은것은 한나라백성의 체위(體位)와 문화정도를 여실히나타내는것으로 주목할만한 통계이다 이제 문화정도로라든지 보건위생사상보급등 모든점에잇서서조선에서 가장노픈수준에잇는 경기도가 얼마나한 사망률인가를 경기도위생과의 작년말현재집계에차저보면 갓난이로부터 열살까지의어린이수가 조선인남아십구만칠천구백십오명, 여아십구만이천사백팔명에대하야 일년간사망자수가 남아、일만이십일명으로 그사망률이오푼(分)강 여아、팔천팔백육십명으로 사푼육리다 여기에대하야 내지인은 남아일만육천이십육명중 사망자가 팔리(厘)강 여아총수 일만오천사백팔십칠명중에사백오십오명이 죽엇슴으로 그률이 이푼구리(厘)으로 조선인이 내지인에비하야 남아는이분어리 녀아는일푼칠리가 더만히죽고잇다 사망률을다시 년령별로보면조선인측이나 내지인측을 물론하고 제일노픈 년령이 갓나서부터 한살미만으로 조선인은남녀통하야 일할내지일할 남아구분 녀아일할이 타는 비률이니 열명에 한명은죽는세음으로 두려운할일이다 다시사망한 병명별(病名別)로보면 전부를통하야 제일만흔것이 소화기병(消化器病)을재가 호흡기병(呼吸器病)으로소화불량 배아리 감기로인한기관지염(氣管支炎)폐염(肺炎)등이어린이들의 목숨에얼마나 큰위협을주는것을 수자적으로 나타내는것으로 이런병을 등한히하는 우리일반가정의 어머니들에게큰 경종이되는바이다

月給못바든대신에 主人自轉車를窃取

일만식혀먹고 급료는 주지안는다고 주인에게대한 분푸리로 주인집자전거를 훔쳐내가지고는 팔어먹으려다가 잡힌여관집뽀ー이가잇다

그는 양주군갈산면양근리(楊州郡葛山面楊根里)사백삼십일번지 조일려관(朝日旅館)의 「뽀ー이」 조명길(趙命吉)(一)은 전기려관에서 오래동안 일해왓스나 주인이「마고도」(誠)가 일만고되게시키면서 월급은 제대로지불치안흠으로 이에분개한 조명길은 그분푸리로 삼일오후일곱시쯤해서 주인집자전거한대를 훔처내다가 부내회경정(徽慶町)에 가서 팔어먹으려고 살사람을물색중 동대문서원에게붓들리엇다

남의집雇傭少女 主人옷훔치고들켜

부내 가회정(嘉會町)사일번지의백구호에사는 이인화(李麟和)의맛딸 악희(惡姬)(一七)(假名)는 계동정(桂洞町)지사번지 이유구(李九求)씨의집에 심부름을 하고잇던중 얼마전에 옷여섯벌과 옷감다섯필을 훔처내갓다가 탄로되여 종로서에 잡히엇다

開城京町薪炭場 德岩町移轉決定

【開城】개성부내 경정시탄시장(京町薪炭市場)은 원체송도면(松都面)시대부터 사용해온것인데근래에는 부의발전과함께 그시장부근에는 주택이증가하야 도시미관상 그대로 둘수도업서서중 이번에 기지(基地)의 대부분이 경성신의주사이의 간선도로(幹線道路)교량(橋梁)가설공사용지로 편입케되는때문에 자연 시장이 현재하야 이번에 새로편입된구역인 부내덕암정(德岩町)일천구백오십팔번지로 이전하기로하고 부당국은 본문제를 지난삼일 개성부회에 제의한결과일동은 원안가결에찬성하얏는데시장면적은일천삼백사십평이라한다

支那人賭博團 夜襲으로捕縛

시내남미창정(南米倉町)남대문시장을 중심으로 십여명의 도박범이 검거되엿다──사일밤열한시쯤에 시내본정경찰서에서는 남대문시장안 남미창정 구십번지 지나인주명호(周明浩)(二)방에 큰도바단이 잇다는말을듣고 형사대와 정복경관대를 一시켜서 그곳을급격하얏더니 과연 이집에는 시내공덕정 이십오번지의이십호 야채행상 최산녀(崔三男)(二)길야정(吉野町)일정목 일백이십구번지의십이호 유변은(兪炳隱)(二)보광정(普光町)이백팔십이번지 오선준(吳先俊)(二)동번지 박경식(朴京植)(二)등사인의 도바단이 회롱도박을하고잇섯스며 엽바에서 지나인주명호(周明浩)(二)조봉오(趙鳳五)(二)양금록(楊金祿)(二)등 삼명이 「치ー파이」(紙牌)라는 지나도바을 하고잇든것을 현장에서 일망타진하고사십여원의판돈을압수하엿다한다

戶別稅納付資力 九千六百五十三萬圓
昨年보다六百二十一萬圓增加
發展되는京城府勢

경성부의 금년도 호별세부과총호수는 칠만팔백십오호 부과총액은 이십사만 삼천팔백칠십원으로 전년도에비하야 호수에잇서서 이천사백사십육호 액수에 잇서서 이만팔백삼십칠원의 증가이다

그리고 납세의무자의 금년도 자력(自力)은 구천육백오십삼만사천삼백이십원으로 전년도에비하야 육백이십일만삼천칠백이십원의 증가를 보이고잇서 부세(府勢)의 발전상을 여실히반영하고잇다

仁川驛着貨物漸增

【仁川】인천역의화물계에서 사월중에착급한 화물(貨物)을 조사한바에의하면 발송이칠만일천구백팔톤(噸)으로서 그운임이십팔만팔천이백오십일원인데 그중요한화물은 목재석탄「세멘ー트」소금 비료등과 잡화이라한다 도착화물은 삼만팔천삼백육십팔톤에달하는데 전부가 전년동기에 비하면 얼마간 증가되여잇스나 수송제한이업스면 금년은 화물만이백오십만톤으로 그운임이삼백만원이 예상된다고한다 그런데 각지로부터 인천에진출한 대공장의 작업개시와 여러가지 관계로서 상당히 격증될예상이라한다

蘇萊江倉振興會舘 二日에落成式擧行

【蘇萊】부천군소래면도창리강창촌(富川郡蘇萊面道倉里江倉村)은 이십육호가 알뜰이 사러오는농촌으로 이번에 개생부락으로지정되여 부업으로 가마니짜기와 색기 꼬기를하야 생계를 도으게한다는데 일정한장소가 업서서집회시에 곤란하든중 동진흥회장 박흥준(朴興俊)유지 고원순(高源舜)양씨가 만흔노력과활동한결과 진흥회관을 건설하여 준공되엿스므로 지난이일정오에 락성식을 성대히 거행하엿다 동면장 김지형(金鍾瀅)씨를 비롯하야 진흥게원및 관민유지가 다수참석하엿다고한다

仁川府勢振興會 役員會開催豫定
來六日商工會議所서

【仁川】인천부세진흥회(仁川府勢振興會)에서는 오는육일오후일곱시반부터 인천상공회의소(仁川商工會議所)회의실에서 역원회를 개최한다는데 협의사항은 다음과갓다한다

一、府域擴張問題
二、第二船渠工事續上問題
三、朝鮮의中心貿易港으로擴充問題
四、京仁、開仁、水仁各通路問題
五、支那航路擴充問題
六、歐洲航路仁川寄港問題
七、北仁川港을中心으로한 工業地帶問題
八、工場誘致와 工業用水問題
九、京仁經濟道路問題
一〇、觀光施設問題
一一、其他의 協議問題

東部京城繁榮記 ③

東大門新設町間 大路修理가緊急
水道管은通過할뿐飮用은井水
"區整"工事遲遲不進

동부경성의 발전을 좌우하는 여러가지 긴급한 문제가운데어지역의 동부방면(東部方面)속안암정(安岩町)신설정(新設町)돈암정(敦岩町)일부의 토지구획정리사업(土地區劃整理事業)이 총독부에서 결정되자 소화십이년이래 경성부청에서 지주(地主)에 대행하야 착착그실시를 진행시키고잇섯는데 지나사변의영향을 바다십삼년이래의 신규사업이 모두돈좌(頓挫)되여 버리고 지금은 어느때에 시작될지 알수업게되엿다

이문제를 중심으로하야 얼마전에 성동번영회(城東繁榮會)에서는 총독부와 요로당국에 진정을하얏는데 그진정서에는 다음과가튼여러가지문제가 나타나잇다

첫째로 동부경성의 순조로운 발전을 도모하라면 동대문(東大門)과 신설정(新設町) 사이의 도로가말성이니 이도로는옛날모습대로 그냥 협착한데다가 복선(複線)의전차가통하며 인도와 차도의구별이업스므로 통행상대단히 불편한것은물론 여러가지 교통사고가 그치지안허서 실로 동부경성의큰거리로서 면목이업다는것이다 그리고광희문(光熙門)밖게는 도로포장(鋪裝)이되지아니하엿스므로 여름파봄에는 길이질어서 발을부칠수업고 겨울에는 몬지때문에 눈코를뜰수업는 그야말로옛날의 광희문밖마소(牛馬)의시체와 쓰레기가산적하여뎐원시형태에 파히나흡겻도업는 형편이다 그러나이도로의 중요성은 하필동부경성에한한것이아니라 전경성의발전에도 여간 큰문제가아니다 수만호의교가이문밖게잇고광주(廣州)경성통로가 여기를 거치건만 경성부에서는 하등의 대책을세우지안코 그냥 방임해두고잇다 동부경성이근대도시의일부로서 이처럼불리한 발전을하얏고 그중요성이 나타낫건만여기에 아직도 원시적인너무나원시적인시설의불비가잇스니이것은 상수도(上水道)문제다

실상경성부민의생활에한시도업서서는 안될수도의 수원지(水源池)는동부경성근처의 뚝섬에 잇건만이수도관(水道管)은 경성에 빼치여드리가기 위하야 그저이지역의 땅미틀지나가는데 불과하엿다 현재 십사만의 인구가 산다는이지역에는 동대문에서부서 뚝섬까지의 두간관(幹管)이 청룡부근장소암까지와 왕십문에 잇슬따름이고 주택지대에나공동지대에는 지선(支線)한개도드리가잇지안코 그주민의대부분은우물물을먹고잇되 그우물의 대부분이 수질로보아서 "음용부적"(飮用不適)의것일때에는 그들십사만주민의위생을위하야 인도상 고려할문제가아닐수업다 그뿐아니라 화재가나드라도 수도가업서서 끄지못하고 그냥타는대로 두지안흘수업서서 지난번 용두정(龍頭町)도마촌의 화재와가티 속수무책이니 적막보기에 발전되엿다고는 하겟스나 이것은실상 보ー형배부른이아닐수업다

그리고 어디나마찬가지겟지만 이지방의 발전을좌우하는것은언제나 교통기관인것이다 이교통기관의 중대성은 새삼스러히이야기할것도 업거니와 특히동부경성의 발전에 커다란게기(契機)가 되는것은 동소문(東小門)파 돈암정(敦岩町)사이의 뻐스가이구(二區)요금을밧고 청량리(淸凉里)와 왕십리(往十里)간의 전차는 한지역안에 잇는것임에도 불구하고 이구의요금을 물지안으면 안되는것이다 이문제는 다년간그들 주민과경성시내의 부민과의사이에 공통된이해관계가잇다하야 그것의 철폐운동을 해내려오던문제로서 지금 새삼스러운 이야기거리가 아니나 적어도 동경성(東京城)역이 중앙선의 종점이되며 여기에열차구(列車區)가 생기고 전조선은물론 멀리 동경과신경방면에까지 이곳을중심으로한 교통망이확대되는오늘날 이지역안에서도 아직까지 여러가지 불비한 점이만허 지방발전에 방해가되고잇다는것은 이지역이 경성의 일부분이란 전체에 대경성의 커다란 수치가아닐까 생각한다

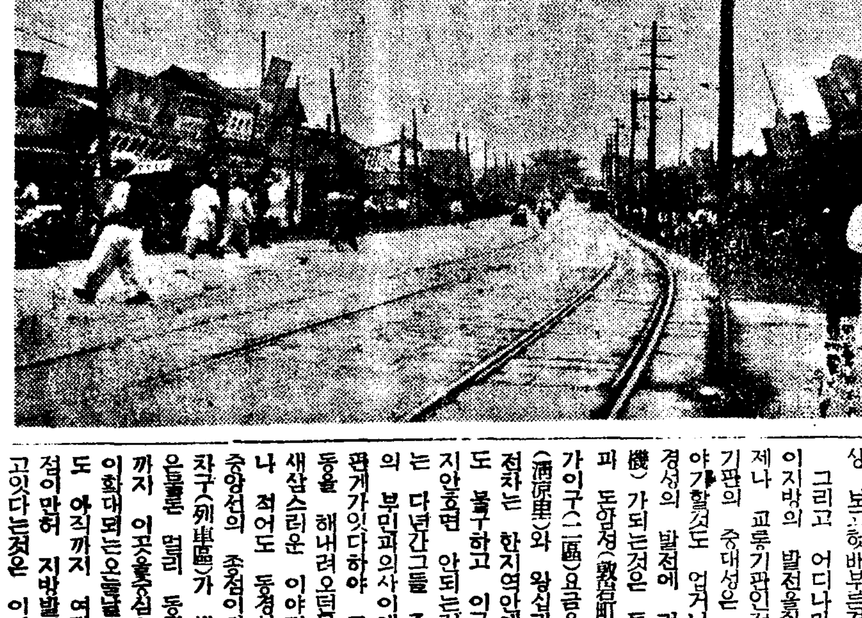

(사진은 동대문밧큰거리)

【一記者記】

ホルモン配合・榮養クリーム

クラブ美身クリーム

クラブ크림에限하야
目下課稅前의値段(가격)으로
感謝奉仕賣出中

クラブ美身クリーム
藥用クラブ美身クリーム
クラブビホクリーム
クラブクレンジンクリーム
クラブゴールデンクリーム
クラブコールドクリーム
クラブヴァニシングクリーム
クラブマッサークリーム

最優秀品質에다가 이奉仕!
買上은速히……이때에……

아시는바와가티 四月一日부터化粧品에課稅하게되엿습니다마는 クラブ美身크림과其他クラブ크림에限하야 大躍進感謝의意味로 五月十日까지 그課稅額을 店舖에서 負擔하고 從來의價格(課稅前의價格)대로 各販賣店에서 奉仕賣出하고잇습니다 某條록 이機會를일치마시고 一劑이라도 速히사주십시요! 그리고 五月十六日부터는 課稅後의 新價格으로됩니다

クラブ美身クリーム
—綜合호르몬配合—
크림에對한 이제까지의 認識을一變한 最高級의 榮養크림입니다 호르몬의 科學的作用으로 잔주름하나업는 血色조흔若肌로만들뿐아니라 白粉下에皮膚의衛生을 어엘수업습니다

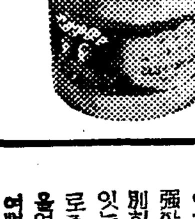

藥用クラブ美身クリーム
—호르몬強度配合—
이러케 効力이速한 젊게하는크림은업다……라고婦人들間에大評判! 効力이 強한綜合호르몬이特別히強度로配合되여잇는故로科學의힘으로잔주름이나늘어진살을업새고血色조흔어엿분살로만듭니다

クラブビホクリーム
—비타민・호르몬配合—
젊은婦人에게도 中年婦人에게도이것이면……하고皮膚科先生이推奬하는最新營力榮養크림입니다綜合호르몬과活性비타민A・B・C・D・E의相乘作用으로잔주름을解消해서白粉잘먹는若肌를만듭니다

クラブコールデンクリーム
—純全고로이도配合—
純全고로이도의科學作用을應用한 最新구렌징크림입니다 强力한殺菌力으로 皮膚를淸淨히하고 同時에 여드름・기미・其他의皮膚病을解消합니다 化粧지우는데는이것이第一입니다

아마튜어스포츠界의 新"道標"를確立

카이로IOC總會의報告書

過般埃及나일河上에서 열리엇던 國際올림픽委員會總會第七回會議에서 昨年『왈소』總會에서 任命된『아마튜어리즘』諸問題研究特別委員會의 報告가 上程되여 滿場一致로 이것을 承認하엿는데 그가운데에는 興奮劑使用과『뻐코ー큰·타임스·페이멘트』에關한件의 二項目만이 第五次『콤뮤니케』로서 簡單히 發表되엿스나 其報告書全文은 九項目으로 作成된것으로서 今後世界아마튜어·스포ー츠界의 道標로서 가장重要하며 따라서 興味잇는 問題를 多分히包含하고잇다 그리고特別委員은『뿌라데ー지』(米國)『뻐나코사』(伊太利)『에드스트룸』(瑞典)『룬·할트』(獨逸)의四氏인데 모다IOC最高首腦部이다

報告書

『왈소ー』總會에서 任命된 特別委員은『케룬』파및 巴里에서 會合하야 付託바든 諸問題에對하야 充分한 討論과 研究를거듭한結果 다음과가튼 結論을어덧다 IOC는 이것을 [illegible]할것을 要請하는것이다

一、政治的目的에副合되는스포ー츠의國家統制化의問題

IOC는 其追求하는바 目的이 廣汎하게도 一般에게 容認케되며 世界各國에잇서서의『올림픽ー무부멘트』가 去益發展하는때잇서서 크게滿足을 느끼는바이다 同時에 各國의政府가 國民의 體位振興을 爲하야 一般的으로써 體育振興方策을 實行하고잇는 그努力에 贊辭함을아끼지 안는다 따라서 政府의힘에依하야스포ー츠가『아마튜어리즘』의 原則과 一致케되여 合法的으로發展되여가는 反面에는스포ー츠가 너무도 [illegible] 關係를 맷는結果『올림픽쥬ー』의 [illegible] 가튼 [illegible]이 보이는것은 자못 [illegible]하는바이다

二、올림픽競技會의問題에 對하야 [illegible]는 選手가 學生이든지 使用人이든지 또는 被使用人임을 不問하고 練習을 爲하야 그本來의業務에 充實치 안는것은 올림픽精神과 一致하지안타 이와가튼 觀點으로부터 올림픽에對한 特別한 合宿練習은 二週間을 限度로서 認定함

三、올림픽[illegible]로서 [illegible]로부터 賞을바든者는 또다시 大會에 出場할수잇는가? 무릇 賞品으로서 商品價値가 잇는것과 또는 經濟的으로利得이 잇는것을 受領한 選手는 그相對가 政府、民間團體 또는 個人임을 不問하고 올림픽大會에 出場함을 不得함

四、一部門의 스포ー츠에『푸로페쇼날』은 다른스포ー츠에서는『아마튜어』로 認定할수잇는가? 一部門의 스포ー츠의『푸로페쇼날』은 다른 모든『스포ー츠』에엇서서도『푸로페쇼날』이다 IOC는 이原則이 널리 普遍化되기를 希望하는바이다

五、職業的스포ー츠·쟈ー나리스트의 資格에對하야 一部諸國에 잇서서는 競技者로서 成功한者가 다만스포ー츠에잇서 優秀한 技能을가지고잇다는 理由로서 新聞社、放送局、或은 映畵、演劇等의 企業團體에 職을두는일이잇다 그런데 如何한 事由를 莫論하고 이와가티 競技的名聲을 [illegible]本化하는것은『아마튜어』의 [illegible]에 不合致 [illegible]則과 올림픽[illegible]에 [illegible]하다

六、[illegible]의 [illegible] 모든[illegible]의 [illegible]은 一切이것을 [illegible]할 이유[illegible]아니라 이와가튼 [illegible] 또는 이것을 [illegible]한 者는『아마튜어』競技會와 및 올림픽大會에의 參加資格을 剝奪한다

七、競技에 參加하는 個人또는 團體에게 給與하는 金額의 性質과 限度 아마튜어 競技者는 競技參加에 따르는 交通費、食費、宿泊費等의 實費를 受取할수잇다 但이金額은 一日英貨一磅(十七圓)을 超過하면 안되나 따로히『패스』飛行機、汽車(二等)汽船(一等)의 乘車券을 受取할수도잇다

八、아마튜어競技者의 [illegible]『포켓트·머니ー』의 限度 아마튜어 競技者는 洗濯代、『패스』와 電車賃等의 競技參加의 付隨的經費의 實費를 바들수잇다 但이金額은 一日英貨三志(二圓五十五錢)을넘어서는안된다

九、一國의 競技聯盟 올림픽委員會또는 競技俱樂部는 國際競技會參加를 爲하야 遠征한 競技者를 올림픽大會에서 歸國後再次從前의 職業에 復職시키기爲하야 雇主間에 經濟的인 契約을締結할수잇는가? 올림픽大會에의 參加는 커다란名譽의 하나이다 이것은大多數의 雇主가 認定하는것이며 그들은 其雇傭人中에서 올림픽 選手가 잇는것을 큰 자랑으로 안다 그러라고 往往 雇主와의사이에 特殊한經濟的契約을 [illegible] 그리고 雇主가 競技者에 [illegible]하야 그가占하고잇는 地位에 相當한 以上의[illegible]을 支拂하는것은『아마튜어』規則을 侵害하는것이다 以上 (四項目略함)

全日本綜合 籠球選手權 九月廿三日로決定

日本籠球協會에서는 지난二日에 理事會를열고 十三年度 日程表를 作成하엿는데 그主要한것은 다음과갓다 ▲全日本高專大會(五月廿八、廿九、卅日 於東京)、▲全日本中等選手權大會(九月十日—十二日 於東京)▲全日本男子綜合選手權大會(九月廿三日—廿六日 於東京)、▲東西對抗(十二月上旬 於東京)、▲全日本女子綜合選手權大會(一月上旬 於東京)

日比拳鬪對陣

오는七日午後七時부터阪神甲子園링크에서열리는 日比拳鬪戰의 對陣은다음과가티 決定되엿다

全比島 全日本

【푸라이級】 페레리아(내쇼날大學) 康仁德(立大)

【빤탐級】 바로마(스가루고俱)…川下(篠原拳)

【페더ー級】 콜드바(比島陸軍)…洪在浩(關大)

【라이트級】 비다갈바(極東大學)…崔龍德(明大)

【웰터ー級】 가브레라(比島陸軍)左間振(大日拳)

演藝娛樂

요새와서는어떤? 레코ー드가잘팔니는가

요새 불경기이되어 어떤『레코ー드』가 잘팔리고 어떤레코ー드가 유행되는지?거라면 사람들이 넘처나는 한나제 조흔어느 축음기상점을 차저갓다。 지나사변이후『레코ー드』에도 세금이 붓게되고 해서 다른때보다는 살할이상 어나 매상고가줄어진모양이다 ○……○

流行歌

언제나만이팔리는건 유행가인것중으집 작한다고 처러라도 그것도 해마다 유행하는노래의말과 곡에 따라서 다른법이다 그러데금년조차야 인기가잇는 레코ー드는그전보다도 가사(歌詞)가 감각을 폭건드리고 곡도 가슴에 뭉클해지는것이 유행이된다할가지면이십년이래의 경향이라고도 볼수잇슬나 작년봄 즉 사변이전의 일본내지의 유행가중에 일반에게 환영을밧는다 그래서『우리는 멋쟁이』라던가『새로운옷이 저요』라던가 하는종류의『레코ー드』가 잘팔린다고 보겟다 그대신 일본내지의유행가는 사변이후로 조선사람들은 잘사가지 안는 편이되엇다

이러케 유행가가 저속에빠지기 때문에 파거의 유행가를 조와하는패도 줄어지고 여급이나 노동자나 요리집등에서 어린 유행가들을 사간다 대체로 유행가의 보급되는 범위가 줄어젓다 ○……○

洋樂

일반으로 양악을 조와하는분이 느러간다 중에도『베ー토벤』의『심포니ー』가 느럿다 『레코ー드』를 사는이는 대개는 편치이나온 행회사에 다니는이들과전문정도의학생들이다

童謠其他

가튼것은그전보담 요구하는이가 줄엇고 이번『오ー케스트라의少女』에나온『디어나·다ー빈』의『레코ー드』가 근래에 업는인기로 지금은 거이절품이되어 잇는모양이다 그전 가정에서는『레코ー드』라면 대개 유행가를사가지고 잇드니 최근와서는 차차로가정에서 적당한 아동용『레코ー드』가 미치는 영향을깨닷게되어『동요』라든지 그외에도 어린이에게 들려주어서 조흘『레코ー드』를 찻는부모가 만허젓다 조선서 동요가 든것을 취입하는데는 두군대박게 업는데 어이프로는 어러레코ー드가 만히 이용될모양이다 이경향은 작년보다 차차로 보여젓다 ○……○ 그리고『레코ー드』에 세금이 붓게되는판게로 어떠케해서든지 레코ー드를싼갑스로재공하라는모양이 보이고잇스며 그외에는 레코ー드가아닌 다른방도로 선전하는 길까지 차차 더심해가고잇는 현상이다

秦善葉女史獨唱會

今五日밤府民館에서

朝鮮의 소프라노歌手로 有名한 秦善葉女史獨唱會는 今五日午後七時半 府民館에서 開催하기로되엿는데 伴奏에는 金元福女史요 入場料는 一般一圓 學生五十錢이라고한다

半島映畵社『漢江』

明治座·優美館에서開封

半島映畵社作品 方漢駿氏監督『漢江』은 明六日부터 市內明治座 優美館에서 同時開封한다

五日(木曜)

◇正午(東) 時報 唱歌調(레코ー드)

◇午後一時一五分 趣味講座『端午이야기』

◇同六時 童謠組曲『端午날』 [illegible]

桑貞姬 金順姬 桂恩蓮 DK管絃團 編曲과指揮 洪蘭坡

◇同六時二五分 어린이新聞

◇同六時三〇分 經典解說 一、春眠曲 二、竹枝詞 金鳳仙 徐山玉 金永根 金一宇

第一放送

◇午前六時三〇分 基礎英語講座

(十一)

◇正午(東) 芝居

◇午後六時(東) 童話劇

◇同七時二〇分(東)唱歌

◇同七時四〇分(東) 講演

◇同八時(東) 吹奏樂

◇同八時三〇分(大) 童謠

◇同八時五〇分(東)빠라에티

六日(金曜)

◇正午(東) 時報 레코ー드音樂

◇午後一時一五分 家庭時間『玩具와敎育』 說話 徐恩淑

◇同一時四〇分 春季競馬實況(國語)(平壤)—平南時局[illegible]場으로부터中繼—

◇同六時 童話 李定鎬

◇同六時三五分 趣味講演『獨逸民謠이야기』 文學千一夜 曹希淳

◇同七時三〇分 講演『兒童의個[illegible]操敎育에對하야』 京城女師 曹在浩

◇同八時(東) 管絃樂 日本放送管絃樂團 指揮 坂西輝信

◇同八時三五分 漫談『正直한사[illegible]』

◇同九時 運轉野談(一)『日貨五十金』 金元浩 申白老

◇同一〇時一〇分 國語講座(三)

第一放送

◇午前六時三〇分 支那語講座

◇正午 (大)箏曲

◇午後六時 (東)라디오스켓치

◇同六時二五分 (城)講演

◇同七時三〇分 (東)歌謠

◇同七時四〇分 ( )講演

◇同八時 (東)管絃樂

◇同八時三五分 (東)落語

◇同九時 (東)時事解說

白의敗北는 旣定된事實

中盤以來 白의 頹勢가 작구擴大되어 敗北의悲運을 到底히救할수업을만한 地境에이르럿는데 그러나 細碁戰에잇서서 白이 자조得利하게되면或은 中盤以來의 頹勢를 挽回하야 漢中의劉邦이 垓下의功을 세울과가튼일은 생기지아니할가하는 企待가 當局者는 勿論이오 觀戰者도 가지게되엿다 그리하야 終局의細碁戰은 자못緊張味가 倍加하게되엿다 黑二一九 甲의一〇 白二二〇 甲의一一 黑二二一 丁의八 白二二二 戊의八等은 모다先手細碁의 正當한酬應이오 黑二二三 戊의一九는 戊의一五에 두어 白戊의一四 黑己의一六 白戊의一二의 酬應으로 一戶半의 先手를 꿋난뒤에 두는것이 올타고 생각하거니와 白二二四 戊의六 黑二二五 戊의五 白二二六 癸의四 黑二二七 壬의四等은 모다通例의酬應이오 白二二八 子의五는 二戶半으로서 黑이두면先手까지되는자리이니 이제白이 이에서 先手의 活用을 멈주는것은 正當한일이오 黑二二九 庚의一〇 白二三〇 庚의九 黑二三一 戊의一、白二三二 丁의一、黑二三三 己의一 白二三四 戊의三等은 모다先手細碁의 正當한 手順이다 그리고 黑二三五 辰의三은 戊의一五에 두어 우에서 말한바와가티 白戊의一四、黑己의一六、白戊의一二의酬應을 꿋고 두는것이 올타 [illegible] 칠대 戊의一五의 조흔자리를 占하게된것은 黑의細碁工作에 對한 注意가 不足한 탓이아니라 할수업다 黑二三九 庚의一九 白二四〇 子의一八 黑二四一 辰의四 白二四二 辰의五 黑二四三 辛의一九 白二四四 壬의一九 黑二四五 己의一九 白二四六 丑의一三 黑二四七 寅의一三 白二四八 子의一三 黑二四九 子의一九 白二五〇 乙의一 그리하야 二百五十手로 終局하다 今回의陣勢에잇서서白이盤面七目込出四戶半 合十一目半으로 敗한것은 도리혀奇蹟이라할수잇다 엇지그러냐하면 中盤以來의 形勢로 보아서는 黑의中押勝이 거이確定되엿섯드므로써이다 그리고 今番의陣形은 한번도戰局이 생기지아니하얏스나 그것은 布陣의必然한 趨勢로 말미암은일이오 그리하야 一般으로 陣形이自初至終도록 對鄙와 無理가업서 上品的인陣形이 實現된것은 特記할만한 일이어니와 그러나 對局兩方의緊張이 中和되고도失手가만흔것은遺憾이다

國手爭覇譜 (終)

本社獨占

白 任佑植
黑 金秉浩
(四目半込出)

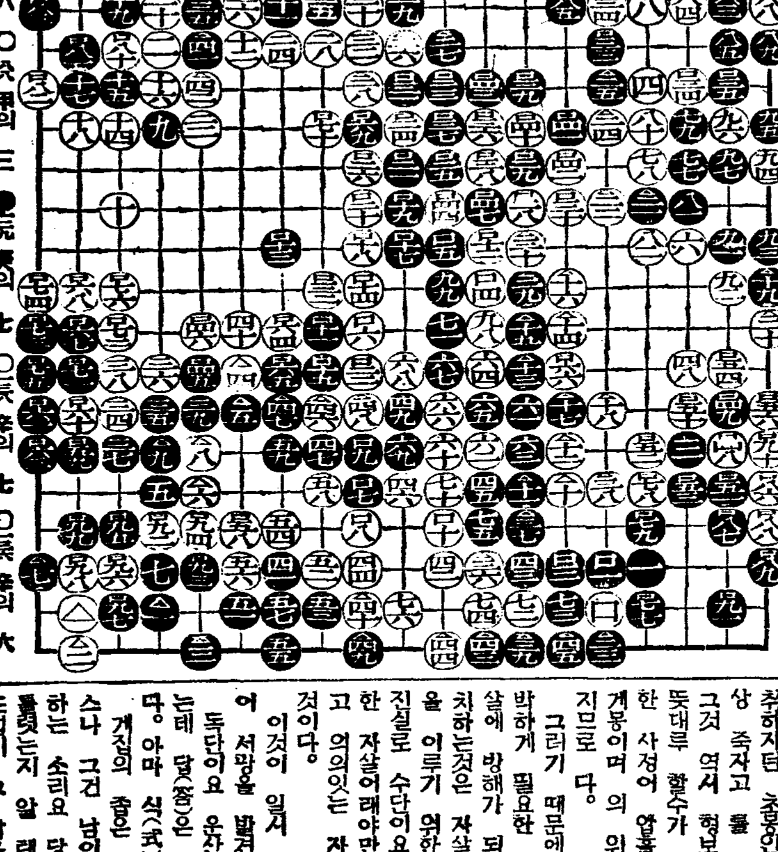

●二一九 甲의十 ○二二〇 甲의十一 ●二二一 丁의八 ○二二二 戊의八 ●二二三 戊의十九 ○二二四 戊의六 ●二二五 戊의五 ○二二六 癸의四 ●二二七 壬의四 ○二二八 子의五 ●二二九 庚의十 ○二三〇 庚의九 ●二三一 戊의一 ○二三二 丁의一 ●二三三 己의一 ○二三四 戊의三 ●二三五 辰의三 ○二三六 辛의十七 ●二三七 庚의十六 ○二三八 戊의十五 ●二三九 庚의十九 ○二四〇 子의十八 ●二四一 辰의四 ○二四二 辰의五 ●二四三 辛의十九 ○二四四 壬의十九 ●二四五 己의十九 ○二四六 丑의十三 ●二四七 寅의十三 ○二四八 子의十三 ●二四九 子의十九 ○二五〇 乙의一

…死點… ●○○○ [illegible] 寅의十八 壬의八 庚의六 寅의十八

…劫點… ○●○○ [illegible] 甲의十三 申의十二 辛의八 申의十二

…粘… ●[illegible] 庚의七 ○[illegible] 辛의七 ○[illegible] 辛의六 ●[illegible] 己의十九

任佑植 白 三十八戶
金秉浩 黑 五十四戶
四目半込出十一目半勝

長篇小說 濁流 【188】

蔡萬植作 鄭玄雄畵

內善薩·外夜叉(2)

초봉이는 두판파주게에서 바루 걸여메 양약국에 들러 한용 △△△이라고 불리는『여산×××』한병을 오백그람 짜리 재 통으로 샀다。 피갑도 넉넉 백개나 샀다。 드디어 사약(死藥)을 작만하던것이다。

오늘 아침 초봉이는 그럴듯 형보를 갓다가 처치할 생각을 어덧고 그것은 즉 초봉이 제 자신의『자살의서망』(自殺의曙光)이엇섯다。

형보때문에—형보가 정그럽고 무섭고 그리고 저렴에 부대끼고해서 살수가 업서 된 초봉이다。 그건 마치 채일귀신 이야기와 갓다。

채일귀신은 처음 콩알만 하던것이 주먹만 햇다가 강아지만 햇다가 송아지만 햇다가、황소만 햇다가 어러케 자꾸만 커가다가 마침내 채일처럼 휘하니 퍼저 사람을 덥허씨우고 잡어먹는다。

초봉이는 서방 그런 채일귀신한테 덥치여、깜깜한 그속에서 기렴도 히망도 다아 일허바리고、생명은 각각으로 줄러 찌부러 들기만한다。 발름 숨이 맥혀오고 그러하되 아무리해도 버서날 길은 업다。

이러듯 거진 죽어가는 초봉이는 그러므로 생명이라껀 한갓 무서운 고통일 뿐이지 아무것도 아니다。 따러서 해방과 안식이 약속된 죽엄이나 동경하지 안할 못한다。

그리하여 마침내 죽엄을 자취하자던 초봉인데 그런데 막상 죽자고 틀 하고서 보니은 그것 역시 형보로 연해 또한 뜻대루 할수가 업게크롬 억색한 사정이 엽흘 막는다송이며 계봉이며 의 위협이 뒤에 처지므로 다。

그러기 때문에 초봉이가 절박하게 필요한 제 자신의 자살에 방해가 되는 형보를 처치하는것은 자살를 할 그목적을 이루기 위한 한개의 수단 진실로 수단이요 이 수단에의한 자살이래야만 가장 완전한고 의의잇는 자살일수가 잇던것이다。

이것이 일시 절망되던 자살에 서망을 발견한 경위다。

독단이요 운산(運算)은 마젓는데 답(答)은 안맛는 산술이다。 아마 식(式)이 틀렷나보다。

계집의 좁은 소견이라 하겟스나 그건 남이 여페서 보고하는 소리요 당자는 마젓는지 틀렷는지 알 리도 업고 상관도업시 그 답을 가지고서 곳장 재이단으로 넘어들어 간지 이미 오래다。 오늘 아침에 산술을 풀엇는데 서방은 저녁이요 벌써 사약으로 △△△까지 샷스니 말이다。

물론 어△△이라는 약품이 형보의 목숨을—초봉이 제자신이 자살하는데 쓰일 진한 도구(道具)인 형보의 그목숨을—처치하기에는 그리 적당치 못한것인줄이야 초봉이도 잘 안다。 형보를 구치자면 사실、분량이 극히 적어서 저울레 백이기가 면해야하고 그러하되 효과는 즉길하고도 빨리 나타나주는것을、그러니까 저『××카리』가튼 맹렬한 극악이래야만 할테엇섯다。

초봉이는 그래서××카리를 구하려고、오늘 종일토록 실상은 그궁리에 골몰햇섯다。 그러나、결국 시어할 못햇다。

무서운 극약이라 간대루 사던 못할것이고 한즉 S의사의 병원에서던지 또 하다못해 벽제호에게 어뚱어뚱 접근을 해서던지 몰래 훔처 내는수 박게 업는데 그러자니 그게 조만이 업는 노릇이다。

그래서 아무러나 위선 허허실수로 일변 또 마음 만이라도 든든하라고 어△△이나마 사다가 두어 보자는것이다

△△△이라면 재작년 송이를 잉태 햇슬적에 ××를 시키려고 먹어본 경험이 잇는 약이라、얼마큼 효과를 멋기는한다。

그때에 교갑으로 열개를 먹고서 거진 다 죽엇스니까、듬뿍 설흔개면 족하리라 햇다。

초봉이 저는 그러므로 그놈이면은 조쿄、또 그뿐 아니라 다급하면、약잿물에 업나、대들보에 버들이 업나、허니 아무거라도 다 조타。

도시 문제는 형보다。

교갑으로 설흔개라면 한주먹여 넘는다。 네댓번에 저질러야 다 삼켜질지 말지하다。 그러걸 제법 형보게다가 저울래 맥이다 께 도저히 안될 말이다。

혹시 조흔 약이라고 사알살 돌라서나 맥인다지만 구렝이가 다아 된 형보것을 그러 문문하게 속아 떠리질 이치가 업다。

반년이고 일년이고 두고 고분고분해서 방심을 시킨 뒤에 거사를 한다면 그럴법은 하지만 대체 그짓을 어떠케 하고 견디며 또 하루 한시가 꿈만한걸 잔뜩 청처진 하고 잇기도 못할 노릇이다。

그러니까 아무리해도 어△△수은 정작이 아니요 여벌 감이다。

여벌 겸어고 정작은 아무르 달리 서둘러서『××카리』나 그게 아니면『×××』이라도 구해놀것、그러나 면약 그도 저도 안되거든 할수잇나 뭐 부역에 날카란 착갑이 엿개리 허니 그놈으로……잠 든 틈에 몰을 떼면서도 어러케 안되은 해두엇섯다。

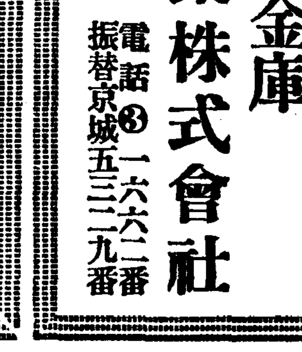
오케ー레코ー드
傑作臨發
꼬집힌풋사랑 南仁樹 12110
櫻花暴風 金貞九 12111

祝特産品展

パラマウント映畵朝鮮總代理店
合資會社 紀新洋行
京城府鍾路三丁目六二
電話光一七四九番

京城府鍾路四街里
具鳳金庫工業株式會社
電話③一六六二番
振替京城五三一九番

大光産業株式會社
京城鍾路四丁目
電話光一六九二 二二三二

京城藥局
京城鍾路二丁目八七
電話光二二三七四

NK自動時報 電氣時計
NK自動時報時計는모ー다싸이렌과電鈴을自動的으로울려서 希望하는時刻을報知하는대便利합니다 本時計는主로工場、會社等에잇서서는始業、休憩、正午、終業等의信號에、學校에서는授業、放課의信號에 市町村其他公共團體에잇서서는一般時報信號에使用하고잇습니다 도한本裝置는 常時는自動時報用으로서使用되지마는 배루와서이렌으따로手動으로도動作케할수가잇는故로火災其他天災地變及非常時의防空等에際하야는警報用으로도使用됩니다
時計
京城本町二
Ⓜ株式會社 村木時計店
京城出張所

國益冷凍機
名實共に日本一
アイスケーキ
アイスクリーム
電氣冷藏裝置
年産 壹千五百臺
冷凍機界の覇王
評判据付台數第一
京城府蓬萊町一丁目(南大門前)
國益冷凍機株式會社
滿鮮總營業所

名花 南一鶯 無敵盤
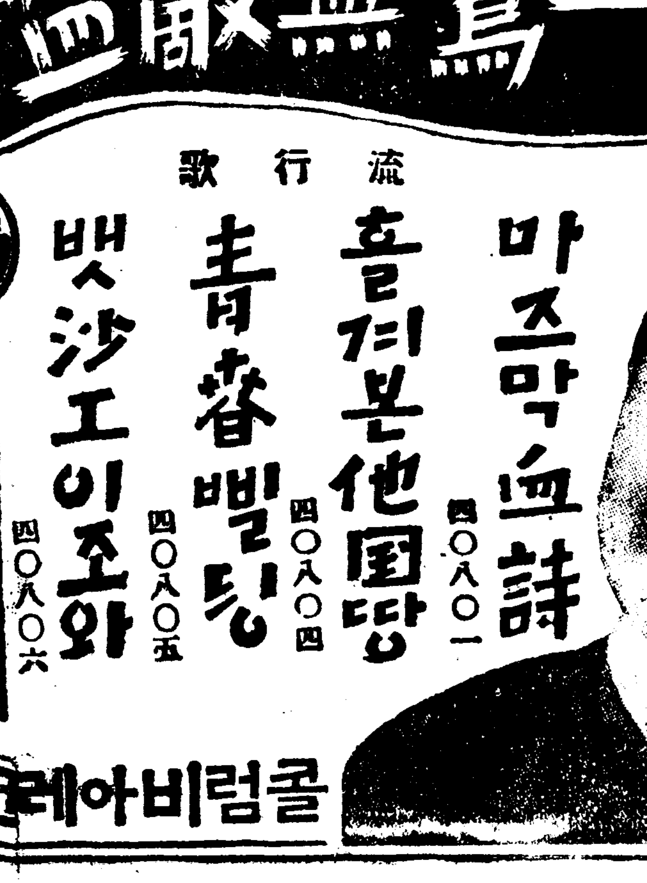
Columbia
流行歌
마즈막血詩 四〇八〇一
흘겨본他國땅 四〇八〇四
青春빌딩 四〇八〇五
백沙工이조와 四〇八〇六
콜럼비아레코ー드